

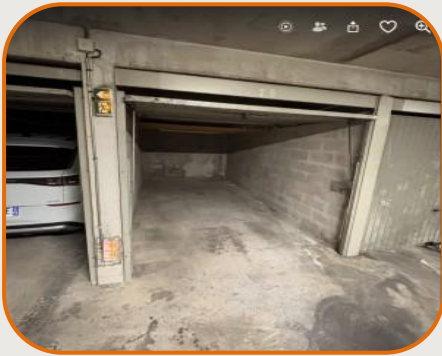

Synthèse Dossier de Diagnostic Technique

Réf. : DIA-CBE01-2604-056



Propriétaire : Succession POULAIN
Adresse du bien : 105 Chemin des Espillieres, Résidence Les Acanthes, Bât 1F, 13400 AUBAGNE
Nature du bien : Garage
Localisation du bien : Etage RDC
Numéro de lot : , Garage [NC - (N°26)]
Date du permis de construire : 1995
Date limite de validité : 27/10/2026
Référence client :

Amiante

Validité illimitée [sauf travaux]

Absence d'amiante : Il n'a pas été repéré de matériaux et produits contenant de l'amiante.

Superficie Carrez

Validité illimitée [sauf travaux]

Lot NC - (N°26) (Garage)
Superficie « Carrez » : 0,00 m²
Superficie hors « Carrez » : 12,45 m²

Termites

Date limite de validité : 27/10/2026

Absence de termites : L'investigation menée (cf. conditions particulières d'exécution) n'a pas permis de repérer la présence de termites en activité ou des indices d'infestation de termites.

ERP

Date limite de validité : 27/10/2026

Il existe des risques naturels et/ou technologiques pour ce bien :
Inondation, ppr Inondation approuvé le 24/02/2017 : exposé.
Mouvement de terrain, ppr Mouvement de terrain approuvé le 14/04/2014 : exposé.

Risque sismique : Zone Faible
Risque radon : Faible avec facteur de transfert

INFORMATIONS COMPLEMENTAIRES :

Zonage du retrait-gonflement des argiles : Aléa Fort



Synthèse Dossier de Diagnostic Technique

Réf. : DIA-CBE01-2604-056

Cette fiche de synthèse reprend les conclusions des différents diagnostics réalisés.

Elle est donnée à titre indicatif, seuls des rapports complets avec leurs annexes ont une valeur contractuelle.

* pour le cas où il est indiqué validité illimitée d'un des diagnostics, un rapport n'est plus valide en cas : de travaux, de changement de réglementation, dans le cas de diagnostic amiante pour les parties concernant des obligations ou recommandations issues des grilles d'évaluation d'état de conservation des matériaux ou produits contenant de l'amiante ainsi que le contenu des dites grilles.



Les intervenants du dossier

> Propriétaire : Sucession POULAIN

105 Chemin des Espillieres, Résidence Les Acanthes, Bât 1F, 13400 AUBAGNE

> Votre cabinet : DIAGAMTER Aubagne

1120, Route de Gémenos - GEMADOM, 13400 AUBAGNE

07 66 80 78 50

christian.bellott@diagamter.com

> Technicien : Monsieur Christian BELLOTT

07 66 80 78 50

christian.bellott@diagamter.com



Monsieur Christian BELLOTT
Diagnosticteur certifié

Synthèse dossier
Réf. : DIA-CBE01-2604-056



Sommaire

Rapport Amiante	5
Rapport Superficie Carrez	12
Rapport Termites	14
Rapport ERP	20
Attestation d'assurance du dossier	47
Certificat de compétences du dossier	48
Éléments de repérage	49
Conditions particulières DDT	51
Attestation sur l'honneur DDT	52

Rapport de mission de repérage des matériaux et produit contenant de l'amiante pour l'établissement du constat établi à l'occasion de la vente d'un immeuble bâti

L'objet de la mission est de réaliser le repérage réglementaire des matériaux et produits contenant de l'amiante, dans le cadre de la vente de tout ou partie d'immeuble, tel que demandé aux articles R.1334-15 et R.1334-16 (deuxième alinéa) et décrit aux articles R.1334-20 et R.1334-21 du Code de la Santé Publique. Cet état informe de la présence ou l'absence de matériaux ou produit contenant de l'amiante **d'après les listes A et B** de l'annexe 13-9 du Code de la santé publique ainsi que, le cas échéant, leur état de conservation.

Dans le cadre de la réalisation de **travaux** dans ou à proximité de cet immeuble concernant des matériaux ou produits qui ne sont pas présents dans les listes A et B, **le présent rapport peut ne pas être suffisant pour évaluer les risques liés à l'inhalation de fibres d'amiante et assurer la sécurité des travailleurs réalisant les travaux ainsi que celle du public aux abords du chantier.** Un repérage complémentaire avant travaux doit, le cas échéant, être effectué.

Dans le cadre de la **démolition** de cet immeuble, un **diagnostic réglementaire avant démolition** doit être réalisé (article R.1334-19 du Code de la Santé Publique).

1. Donneur d'ordre

GUENIFEY, Madame Marie-Lou LAMA
70 Rue de la Tramontane, 13090 AIX EN
PROVENCE
Partenaire / Relation

2. Propriétaire

Succession POULAIN
105 Chemin des Espillieres, Résidence Les Acanthes,
Bât 1F, 13400 AUBAGNE

3. Identification du bien immobilier et de ses annexes

Adresse du bien	105 Chemin des Espillieres, Résidence Les Acanthes, Bât 1F, 13400 AUBAGNE
Description sommaire	Garage
Localisation lot principal	Etage RDC
Désignations des lots	, Garage [NC - (N°26)]
Références cadastrales	Section : AS, N° parcelle(s) : 492
Nature et situation de l'immeuble	Immeuble bâti, bien non indépendant
Permis de construire délivré en	1995
Fonction principale du bâtiment	Habitation

4. Références de la mission

Commande effectuée le	27/04/2026
Visite réalisée le	28/04/2026 à 16:00
Opérateur de repérage et certification	Monsieur Christian BELLOTT. Le présent rapport est établi par une personne dont les compétences sont certifiées par : LCP [Réf : 261]
Assurances	AXA RCP n° 1148866204 - Montant de garantie : 2 000 000 € - Date de validité : 31/12/2026
Laboratoire accrédité (analyse)	
Pièces jointes	Attestation d'assurance, certificat de compétences
Contact sur place	GUENIFEY Madame LAMA
Sous-traitance	Sans objet

Textes de références : Code de la Santé Publique ; décret du 3 juin 2011 ; Arrêtés du 12 décembre 2012 ; Arrêtés du 26 juin 2013.

5. Conclusion(s) de la mission de repérage

Absence d'Amiante

Dans le cadre de la mission décrite en tête de rapport :
Il n'a pas été repéré de matériaux ou produits contenant de l'amiante.

Fait à AUBAGNE, le 28/04/2026

Monsieur Christian BELLOTT
Diagnosticteur certifié

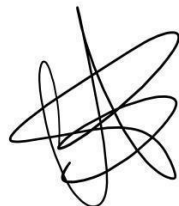

6. Sommaire

- 1 Donneur d'ordre
- 2 Propriétaire
- 3 Identification du bien immobilier et de ses annexes
- 4 Références de la mission
- 5 Conclusion(s) de la mission de repérage
- 6 Sommaire
- 7 Documents et informations disponibles
- 8 Préparation de la mission de repérage
- 9 Programme de repérage
- 10 Rapports précédemment réalisés
- 11 Liste et localisation des matériaux et produits repérés de la liste A
- 12 Liste et localisation des matériaux et produits repérés de la liste B
- 13 Matériaux ou produits contenant de l'amiante : hors programme de repérage
- 14 Pièces ou locaux visités
- 15 Locaux et parties d'immeubles bâtis non visités
- 16 Observations
- 17 Croquis permettant de localiser les prélèvements et matériaux ou produits contenant de l'amiante
- 18 Conditions particulières d'exécution
- 19 Evaluation des états de conservation
- 20 Eléments d'information
- 21 Attestation d'assurance
- 22 Attestation de compétences
- 23 Procès-verbaux d'analyse
- 24 Procès-verbaux d'analyse antérieurs

7. Documents et informations disponibles

Documents	Fournis	Références
Documents relatifs à la construction ou aux principaux travaux de rénovation de l'immeuble	Non fournis	Sans objet
Plans ou croquis du bâtiment	Plans non disponibles à la date de la visite.	Sans objet
Règles de sécurité	Sans objet	Sans objet

8. Préparation de la mission de repérage

Documents	Description	Références	Fourni
Documents et informations complémentaires demandés nécessaires à la bonne exécution de la mission	Sans objet.	Sans objet.	Sans objet
Autorisations d'accès ou accompagnements	Sans objet.	Sans objet.	Sans objet
Mode opératoire	Sans objet.	Sans objet.	Sans objet

9. Programme de repérage

Les repérages réglementaires dans le cadre de la vente d'un immeuble bâti mentionnés aux articles R.1334-20 (liste A) et R.1334-21 (liste B) du code de la santé publique sont effectués selon le protocole ci-dessous.

Liste A (annexe 13-9 du Code de la Santé Publique)

Composant à sonder ou vérifier

Flocages

Calorifugeages

Faux plafonds

Liste B (annexe 13-9 du Code de la Santé Publique)

Parois verticales intérieures

Composant de la construction	Partie du composant à sonder ou vérifier
Murs et cloisons « en dur » et poteaux (périphériques et intérieurs).	Enduits projetés, revêtements durs (plaques menuiserie, amiante-ciment) et entourages de poteaux (carton, amiante-ciment, matériau sandwich, carton + plâtre), coffrage perdu.
Cloisons (légères et préfabriquées), gaines et coffres.	Enduits projetés, panneaux de cloisons.

Planchers et plafonds

Composant de la construction	Partie du composant à sonder ou vérifier
Plafonds, poutres et charpentes, gaines et coffres. Planchers.	Enduits projetés, panneaux collés ou vissés. Dalles de sol.

Conduits, canalisations et équipements intérieurs

Composant de la construction	Partie du composant à sonder ou vérifier
Conduits de fluides (air, eau, autres fluides...).	Conduits, enveloppes de calorifuges.
Clapets/ volets coupe-feu.	Clapets, volets, rebouchage.
Portes coupe-feu.	Joints (tresses, bandes).
Vide-ordures.	Conduits.

Eléments extérieurs	
Composant de la construction	Partie du composant à sonder ou vérifier
Toitures.	Plaques, ardoises, accessoires de couverture (composites, fibres-ciment), bardeaux bitumineux.
Bardages et façades légères.	Plaques, ardoises, panneaux (composites, fibres-ciment).
Conduits en toiture et façade.	Conduits en amiante-ciment : eaux pluviales, eaux usées, conduits de fumée.

10. Rapports précédemment réalisés

Aucun document n'a été récupéré.

11. Liste et localisation des matériaux et produits repérés de la liste A

Il n'a pas été repéré de matériaux et produits de la liste A.

12. Liste et localisation des matériaux et produits repérés de la liste B

Il n'a pas été repéré de matériaux et produits de la liste B.

13. Matériaux ou produits contenant de l'amiante : hors programme de repérage

Sans objet.

14. Pièces ou locaux visités

Les pièces ou locaux visités sont les suivants :

- Sous-sol : Garage.

15. Locaux et parties d'immeubles bâtis non visités

Tous les ouvrages dont l'opérateur a eu connaissance ont été visités.

16. Observations

Sans objet

17. Croquis permettant de localiser les prélèvements et les matériaux ou produits contenant de l'amiante

Sous-sol



Réf : DIA-CBE01-2604-056	Titre		Planche de repérage technique
105 Chemin des Espillieres, Résidence Les Acanthes, Bât 1F, 13400 AUBAGNE	Indice A	Auteur : Monsieur Christian BELLOTT	Bat. A du plan de masse

18. Conditions particulières d'exécution

Le repérage réglementaire des matériaux et produits contenant de l'amiante dans le cadre de la vente de tout ou partie d'immeuble, tel que demandé à l'article L.1334-13 du Code de la Santé Publique, ainsi que les articles R.1334-15 et R.1334-16 (deuxième alinéa) et décrit aux articles R.1334-20 et R.1334-21 du même code qui informe de la présence ou l'absence de matériaux ou produit contenant de l'amiante d'après les listes A et B de l'annexe 13-9 du Code de la santé publique, Le cas échéant, leur état de conservation sera établi. Il est réalisé réglementairement d'après le décret du 3 juin 2011 et de ses arrêtés d'application du 12 décembre 2012 modifiés par l'arrêté du 26 juin 2013 relatif au repérage des matériaux et produits de la liste C contenant de l'amiante et au contenu du rapport de repérage . .

L'ensemble des matériaux ou produits ne faisant pas partie des listes A et B de l'annexe 13-9 du code de la santé publique ne sont pas inclus dans le programme de repérage contractuel et ne sont donc pas considérés comme des matériaux ou produits à repérer, et sauf demande particulière de complément au programme de repérage contractuels, ne font pas l'objet de ce repérage d'amiante.

Le présent repérage amiante ne préjuge donc pas de l'existence dans la construction d'autres matériaux ou produits pouvant contenir de l'amiante, soit non listés dans le tableau ci-dessus, soit pouvant apparaître après une investigation approfondie destructive (par exemple : flocage dissimulé derrière une contre-cloison, calorifugeage de canalisation encoffré...).

Lorsque l'opérateur a connaissance d'autres matériaux ou produits non listés dans le programme de repérage contractuel, réputés contenir de l'amiante de façon certaine (ex : marquage AT sur un matériau en fibre-ciment attestant de la présence d'amiante,...), il les signale également, sans pour autant que ce signalement garantisse l'exhaustivité des investigations concernant l'ensemble des matériaux ou produits non concernés par le programme de repérage.

Plus généralement, l'absence de signalement d'un composant ou partie de composant non concerné par le programme de repérage définit ne peut faire l'objet d'un appel en garantie.

Le présent rapport de repérage amiante n'est pas suffisant en cas de travaux ou démolition.

Il doit être complété, selon le cas, par un contrôle amiante spécifique « avant travaux » ou « avant démolition », au cours desquels il peut être nécessaire de réaliser des investigations approfondies destructives pour s'assurer de la composition interne d'un composant, d'un ouvrage ou d'un volume concerné par les travaux ou la démolition.

La recherche de la présence de Matériaux ou Produits Contenant de l'Amiante dans les parties communes n'est pas l'objet de ce rapport mais est celui du Dossier Technique Amiante des parties communes, dont l'existence est obligatoire depuis le premier janvier 2006. Il convient donc de s'y reporter pour les questions concernant l'ensemble des ouvrages et équipements communs.

19. Evaluation des états de conservation

Sans objet.

20. Eléments d'information

Les maladies liées à l'amiante sont provoquées par l'inhalation des fibres. Toutes les variétés d'amiante sont classées comme substances cancérigènes avérées pour l'homme. L'inhalation de fibres d'amiante est à l'origine de cancers (mésothéliomes, cancers broncho-pulmonaires) et d'autres pathologies non cancéreuses (épanchements pleuraux, plaques pleurales).

L'identification des matériaux et produits contenant de l'amiante est un préalable à l'évaluation et à la prévention des risques liés à l'amiante. Elle doit être complétée par la définition et la mise en œuvre de mesures de gestion adaptées et proportionnées pour limiter l'exposition des occupants présents temporairement ou de façon permanente dans l'immeuble. L'information des occupants présents temporairement ou de façon permanente est un préalable essentiel à la prévention du risque d'exposition à l'amiante.

Il convient donc de veiller au maintien du bon état de conservation des matériaux et produits contenant de l'amiante afin de remédier au plus tôt aux situations d'usure anormale ou de dégradation. Il conviendra de limiter autant que possible les interventions sur les matériaux et produits contenant de l'amiante qui ont été repérés et de faire appel aux professionnels qualifiés, notamment dans le cas de retrait ou d'encapsulage de ce type de matériau ou produit.

Enfin, les déchets contenant de l'amiante doivent être éliminés dans des conditions strictes.

Renseignez-vous auprès de votre mairie ou de votre préfecture. Pour connaître les centres d'élimination près de chez vous, consultez la base de données « déchets » gérée par l'ADEME, directement accessible sur le site internet www.sinoe.org.

21. Attestation d'assurance

Voir document joint en annexe au rapport.

22. Certificat de compétence

Voir document joint en annexe au rapport.

23. Procès-verbaux d'analyse

Il n'a pas été réalisé de prélèvement, il n'y a donc aucun procès-verbal, à joindre à ce rapport

24. Procès-verbaux d'analyse précédemment réalisés

Il n'y a pas de procès-verbal précédemment réalisé.

Mesurage d'un lot de copropriété

L'objet de la mission est la certification de la superficie « CARREZ » réalisée suivant nos conditions particulières et générales de vente et d'exécution. Elle ne comprend pas la vérification de l'origine de la propriété.

Donneur d'ordre

GUENIFEY, Madame Marie-Lou LAMA
70 Rue de la Tramontane, 13090 AIX EN
PROVENCE
Partenaire / Relation

Propriétaire

Sucession POULAIN
105 Chemin des Espillieres, Résidence Les
Acanthes, Bât 1F, 13400 AUBAGNE

Identification du bien immobilier et de ses annexes

Adresse du bien	105 Chemin des Espillieres, Résidence Les Acanthes, Bât 1F, 13400 AUBAGNE
Description Sommaire	Garage
Localisation lot principal	Etage RDC
Désignations des lots	, Garage [NC - (N°26)]
Références cadastrales	Section : AS, N° parcelle(s) : 492
Nature et situation de l'immeuble	Immeuble bâti, bien non indépendant
Permis de construire délivré en	1995
Règlement de copropriété fourni	Non

Références de la mission

Commande effectuée le	27/04/2026
Visite réalisée le	28/04/2026 à 16:00
Opérateur de repérage	Monsieur Christian BELLOTT
Assurances	AXA RCP n° 1148866204 - Montant de garantie : 2 000 000 € - Date de validité : 31/12/2026
Sous-traitance	Sans objet

Résultats du mesurage

Superficie

Lot NC - (N°26) (Garage)	
Superficie « Carrez » :	0,00 m ²
Superficie hors « Carrez » :	12,45 m ²

Fait à AUBAGNE, le 28/04/2026

Monsieur Christian BELLOTT
Diagnosticteur agréé

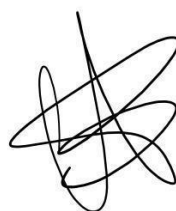

Détail des surfaces mesurées

En règle générale, et sauf indication contraire, la description des pièces d'une habitation est faite dans le sens des aiguilles d'une montre en commençant par la pièce correspondant à l'entrée principale.

N° Lot	Pièce	Superficie Carrez (m ²)	Superficie Hors Carrez (m ²)	Motif de non prise en compte
NC - (N°26) (Garage)	(1) Sous-sol Garage	0,00	12,45	Type de pièce exclu par la réglementation
	Total	0,00	12,45	

Moyens de mesure utilisés

Nous avons utilisé un laser mètre : D810 Leica N.C.

Conditions particulières d'exécution

Textes de référence :

- Décret n°67-223 du 17 mars 1967 pris pour l'application de la loi n° 65-557 du 10 juillet 1965 fixant le statut de la copropriété des immeubles bâtis
- Loi 96-1107 (dite loi « Carrez »); décret d'application n° 97-532 portant définition de la superficie privative d'un lot de copropriété.
- Art. 54 de la loi n°2014-366 du 24 mars 2014 pour l'accès au logement et un urbanisme rénové
- Extrait de l'Art. 4-1 du décret n°67-223 - La superficie de la partie privative d'un lot ou d'une fraction de lot, mentionnée à l'article 46 de la loi du 10 juillet 1965, est la superficie des planchers des locaux clos et couverts après déduction des surfaces occupées par les murs, cloisons, marches et cages d'escalier, gaines, embrasures de portes et de fenêtres. Il n'est pas tenu compte des planchers des parties des locaux d'une hauteur inférieure à 1,80 m.
- Extrait Art.4-2 du décret n°67-223 - Les lots ou fractions de lots d'une superficie inférieure à 8 mètres carrés ne sont pas pris en compte pour le calcul de la superficie mentionnée à l'article 4-1.

Précisions

Concernant les cheminées, seule la superficie de la projection au sol du conduit de cheminée (assimilable à une gaine) et de son habillage est décomptée. Les mezzanines démontables sont considérées comme du mobilier. Il en est de même, des surfaces sous escalier d'une hauteur supérieure à 1,80 m en communication avec une surface au sens de la « loi Carrez » qui ne sont pas considérées comme cages d'escalier.

La surface des caves, garages, emplacement de stationnement n'est pas prise en compte. Est considérée comme cave, tout local souterrain généralement au niveau des fondations d'un immeuble et ne comportant pas d'ouvertures suffisantes pour être assimilées à des fenêtres.

Attention : Sauf mission différente spécifiée à la commande, il n'est pas prévu la conformité du relevé aux documents de l'origine de la propriété (en particulier attributions abusives de surfaces ou modifications non autorisées de ces surfaces qui pourraient ensuite être remises en cause, typiquement terrasse ou balcon qui a été clos et couvert sans autorisation de la copropriété et permis de construire ; partie commune à usage privatif...) Il appartient aux parties et à leurs conseils d'être particulièrement vigilant et de vérifier que les surfaces décrites correspondent bien au lot de copropriété objet de la transaction.

La superficie réelle, définie par le décret, du lot de copropriété décrit dans l'attestation à la date de délivrance du certificat, est garantie ne pas être inférieure de plus de 5% à la superficie dite « Loi Carrez », certifiée. La garantie est limitée à un an après la signature de l'acte authentique pour lequel l'attestation a été délivrée et au seul bénéfice de l'Acheteur de la prestation.



Etat relatif à la présence de termites

L'objet de la mission est l'établissement d'un état relatif à la présence de termites réalisé suivant nos conditions particulières et générales de vente et d'exécution.

A. Désignation du ou des bâtiments

Adresse du bien	105 Chemin des Espillieres Résidence Les Acanthes, Bât 1F 13400 AUBAGNE
Description sommaire	Garage
Localisation lot principal	Etage RDC
Désignations des lots	, Garage (NC - (N°26))
Références cadastrales	Section : AS, N° parcelle : 492
Nature et situation de l'immeuble	Immeuble bâti, bien non indépendant
Permis de construire délivré en	1995
Nom et qualité accompagnateur	GUENIFEY Madame LAMA Marie-Lou - Partenaire / Relation

Le bien est situé dans une zone contaminée ou susceptible de l'être à court terme soumise à l'existence d'un arrêté préfectoral pris en application de l'article L131-3 du Code de la Construction et de l'Habitation

B. Désignation du client

Donneur d'ordre

GUENIFEY, Madame Marie-Lou LAMA
70 Rue de la Tramontane, 13090 AIX EN
PROVENCE
Partenaire / Relation

Propriétaire

Sucession POULAIN
105 Chemin des Espillieres, Résidence Les
Acanthes, Bât 1F, 13400 AUBAGNE

C. Désignation de l'opérateur de diagnostic

Commande effectuée le	27/04/2026
Visite réalisée le	28/04/2026 de 16:00 à :
Opérateur de diagnostic et certification	Monsieur Christian BELLOTT. Le présent rapport est établi par une personne dont les compétences sont certifiées par : LCP (Réf : 261)
Numéro Siret	882 913 759 00016
Assurances	AXA RCP n° 1148866204 - Montant de garantie : 2 000 000 € - Date de validité : 31/12/2026
Sous-traitance	Sans objet



Conclusion de la mission d'investigation

Absence d'indices d'infestation de termites

L'investigation menée (cf. conditions particulières d'exécution) n'a pas permis de repérer la présence de termites en activité ou des indices d'infestation de termites.

Le présent état n'a de valeur que pour la date de la visite et est exclusivement limité au constat d'indices ou d'absence d'indice d'infestation de termites.

En cas de vente d'un immeuble bâti, cet état peut être utilisé pendant moins de 6 mois afin d'être joint à l'acte authentique afin d'exonérer le vendeur de la garantie des vices cachés constitués par la présence de termites.

Fait à AUBAGNE, le 28/04/2026

Monsieur Christian BELLOTT
Diagnostiqueur certifié.



Nota. - Dans le cas de la présence de termites, il est rappelé l'obligation de déclaration en mairie de l'infestation prévue aux articles L126-4 et R126-2 du code de la construction et de l'habitation.

D. Identification des bâtiments et des parties de bâtiments visités et des éléments infestés ou ayant été infestés par les termites et ceux qui ne le sont pas

Bâtiments et parties de bâtiments visités	Ouvrages, parties d'ouvrages et éléments examinés	Résultats du diagnostic d'infestation*
Garage		
Sous-sol		
(1) Garage	Sol (Béton)	Absence d'indice
(1) Garage	Mur (Parpaings)	Absence d'indice
(1) Garage	Plafond (Hourdis parpaings)	Absence d'indice
(1) Garage	Huisserie Porte (Métallique Basculante)	Absence d'indice
(1) Garage	Porte (Métallique Basculante)	Absence d'indice

* Absence d'indice = absence d'indice d'infestation de termites.

Tous les ouvrages ou parties d'ouvrages qui ont fait l'objet d'une description dans les éléments de repérage ont fait l'objet d'un examen visuel minutieux. Des sondages non destructifs sur les ouvrages bois ont été effectués.

E. Identification des bâtiments et parties du bâtiment (pièces et volumes) n'ayant pu être visités et justification

Tous les locaux dont l'opérateur a eu connaissance ont été visités.

F. Identification des ouvrages, parties d'ouvrages et éléments qui n'ont pas été examinés et justification

Tous les ouvrages dont l'opérateur a eu connaissance ont été visités.

G. Moyens d'investigation utilisés (méthodes et outils)



- Examen visuel des parties visibles et accessibles,
- Sondage mécanique des bois visibles et accessibles (poinçonnage).
- Outillages : lampe de forte puissance, poinçon fin type alène, hache, machette, humidimètre, stéthoscope, loupe éclairante grossissante 10 fois, échelle.
- Méthodologie basée selon la norme NF P03-201 de février 2016

H. Constatations diverses

Examen des meubles de l'habitation

Informations du donneur d'ordre :

Aucune information relative à des traitements antérieurs contre les termites ou à la présence de termites dans le bâtiment n'a été mentionnée par le donneur d'ordre.

NOTE : Les indices d'infestation des autres agents de dégradation biologique du bois sont notés de manière générale pour information du donneur d'ordre, il n'est donc pas nécessaire d'en indiquer la nature et le nombre. Si le donneur d'ordre le souhaite, il fait réaliser une recherche de ces agents dont la méthodologie et les éléments sont décrits dans la norme NF P03-200.

I. Obligation du propriétaire

Sans objet.



J. Schéma du constat

Sous-sol



Réf : DIA-CBE01-2604-056	Titre		Planche de repérage technique
105 Chemin des Espillieres, Résidence Les Acanthes, Bât 1F, 13400 AUBAGNE	Indice A	Auteur : Monsieur Christian BELLOTT	Bat. A du plan de masse

Conditions particulières d'exécution

Textes de référence

- Code de la Construction et de l'Habitation [Art. L126-4 à L126-6, R126-2 à R126-6, R126-42, D126-43 et L131-3].
- Arrêté du 7 mars 2012 modifiant l'arrêté du 29 mars 2007 définissant le modèle et la méthode de réalisation de l'état du bâtiment relatif à la présence de termites.
- Arrêté du 1^{er} juillet 2024 définissant les critères de certification des opérateurs de diagnostic technique et des organismes de formation et d'accréditation des organismes de certification.
- Arrêtés municipaux ou préfectoraux en vigueur (consulter la Direction Départementale de l'Equipeement ou la mairie du lieu de diagnostic).



- L'état du bâtiment relatif à la présence de termites se réfère à la norme NF P03-201 de février 2016 concernant le diagnostic technique relatif à la présence de termites dans les bâtiments (norme mentionnée à l'art. 1 de l'arrêté du 29 mars 2007).
- Article L126-24 du Code de la Construction et de l'Habitation : en cas de vente de tout ou partie d'un immeuble bâti situé dans une zone délimitée en application de l'article L131-3, un état relatif à la présence de termites est produit dans les conditions et selon les modalités prévues aux articles L. 271-4 à L. 271-6.
- Article L126-4 du Code de la Construction et de l'Habitation : dans les secteurs délimités par le conseil municipal, le maire peut enjoindre aux propriétaires d'immeubles bâtis et non bâtis de procéder dans les six mois à la recherche de termites ainsi qu'aux travaux préventifs ou d'éradication nécessaires

Précisions

L'état relatif à la présence de termites dans les immeubles bâtis est limité [sauf mission différente expressément spécifiée à la commande] à la recherche d'indices d'infestations de termites en application des lois, décrets ou arrêtés en vigueur au lieu et à la date du diagnostic.

Selon la norme NF P03-201 de février 2016, l'intervention n'a pas eu pour but de donner un diagnostic de la résistance mécanique des bois et matériaux. Le présent rapport n'a de valeur que pour la date de visite et est exclusivement limité à l'état relatif à la présence de termites dans le bâtiment objet de la mission. Le présent constat n'a pas vocation à être utilisé en tant que cahier des charges pour la réalisation de travaux de traitement palliatif des bois en cas de signalement de dégradations dues à des insectes xylophages.

Les insectes xylophages et leurs traces qui sont recherchés sont limités aux termites sauf demande expresse d'extension de l'investigation aux autres agents de dégradation biologique du bois. Ces derniers peuvent toutefois être signalés en observation sans que ce signalement préjuge d'une recherche exhaustive et que l'absence éventuelle de signalement de ces autres agents de dégradation biologique du bois puisse faire l'objet d'un appel en garantie. L'absence d'indices d'infestation signifie qu'il n'a pas été possible de détecter leur présence et/ou des traces visibles de présences suivant la méthode d'investigation préconisée par la norme NF P03-201 de février 2016. Cette recherche est effectuée et limitée, sauf mission différente expressément spécifiée, aux constructions décrites ainsi que sur les sols et végétaux aux abords de l'immeuble jusqu'à une distance de 10 m du bien examiné, dans les limites de la propriété.

NOTE : Les indices d'infestation des autres agents de dégradation biologique du bois sont notés de manière générale pour information du donneur d'ordre, il n'est donc pas nécessaire d'en indiquer la nature et le nombre. Si le donneur d'ordre le souhaite, il fait réaliser une recherche de ces agents dont la méthodologie et les éléments sont décrits dans la norme NF P03-200.

Dans les immeubles collectifs, l'état relatif à la présence de termites concerne exclusivement les parties privatives faisant l'objet de la vente, sauf mission différente expressément spécifiée à la commande. Sur demande, les parties communes pourront faire l'objet d'un diagnostic complet et spécifique. Néanmoins, celles-ci pourront être visitées en partie par le diagnostiqueur sans pour autant les exonérer des vices-cachés liés aux termites.

Conformément à l'article L. 271-6 de l'ordonnance 2005-655 du 8 juin 2005, l'opérateur ayant réalisé cet état relatif à la présence de termites n'a aucun lien de nature à porter atteinte à son impartialité et à son indépendance ni avec le propriétaire ou son mandataire qui fait appel à lui, ni avec une entreprise pouvant réaliser des travaux sur des ouvrages pour lesquels il lui est demandé d'établir cet état. Il n'exerce aucune activité de traitement préventif, curatif ou d'entretien de lutte contre les termites.

Deux catégories de termites en France métropolitaine :

- Termites souterrains (Réticulitermes) : termites très dévastateurs pour les habitations. Catégorie de termites ciblée par la réglementation. Ils vivent dans les sols et remontent dans les bâtis à la recherche de cellulose dont ils se nourrissent (bois œuvrés ou non, papier, carton). Durant leur recherche de nourriture, ils peuvent dégrader de nombreux autres matériaux dont ils ne s'alimentent pas (plâtres, isolants, PVC...).
- Termites dits de bois secs (Kaloterms) : termites très rarement rencontrés dans les bâtis et causant des dégâts ponctuels. Ils se rencontrent essentiellement dans les départements du pourtour méditerranéen.

Définitions (selon normes)

Etat relatif à la présence de termites : situation d'un bâtiment vis-à-vis d'une infestation de termites souterrains et/ou de bois sec et/ou arboricoles (pour les DOM).



Rapport de l'état relatif à la présence de termites : document décrivant la situation d'un bâtiment vis-à-vis d'une infestation de termites.

Agent de dégradation biologique du bois : insectes destructeurs du bois et champignons lignivores.
Altération biologique : dégradation d'aspect et/ou des propriétés mécaniques causées par des agents de dégradation biologiques.

Infestation : présence ou indice de présence de termites.

Opérateur : personne physique qui réalise l'état du bâtiment relatif à la présence de termites.

Donneur d'ordre : personne physique ou morale qui commande la réalisation d'un état relatif à la présence de termites dans un ou plusieurs bâtiments.

Etat des Risques et Pollutions

En application des articles L125-5 à 7 et R125-26 du code de l'environnement.

Référence : DIA-CBE01-2604-056
Réalisé par Christian BELLOTT
Pour le compte de DIAGMED

Date de réalisation : 30 avril 2026 (Valable 6 mois)
Selon les informations mises à disposition par arrêté préfectoral :
N° IAL-13005-6 du 19 mai 2017

Références du bien

Adresse du bien

105 Chem. des Espillières - Résidence Les Acanthes, Bât
1F
13400 Aubagne

Référence(s) cadastrale(s):

AS0491, AS0492

ERP établi selon les parcelles localisées au cadastre.

Vendeur

Sucession POULAIN

Acquéreur



Synthèses

A ce jour, la commune est soumise à l'obligation d'Information Acquéreur Locataire (IAL). Une déclaration de sinistre indemnisé est nécessaire.

Etat des Risques et Pollutions (ERP)						
Votre commune				Votre immeuble		
Type	Nature du risque	Etat de la procédure	Date	Concerné	Travaux	Réf.
PPRn	Inondation	approuvé	24/02/2017	oui	oui ⁽¹⁾	p.6
PPRn	Mouvement de terrain Sécheresse et réhydratation ...	approuvé	14/04/2014	oui	non	p.6
PPRn	Mouvement de terrain Localisé (fontis) du à des...	approuvé	17/11/2000	non	non	p.8
SIS ⁽²⁾	Pollution des sols	approuvé	16/10/2019	non	-	p.8
SIS	Pollution des sols	approuvé	16/10/2019	non	-	p.8
Périmètre d'application d'une Obligation Légale de Débroussailement				non	-	p.7

Etat des Risques et Pollutions (ERP)						
Votre commune				Votre immeuble		
Type	Nature du risque	Etat de la procédure	Date	Concerné	Travaux	Réf.
Zonage de sismicité : 2 - Faible ⁽³⁾				oui	-	-
Zonage du potentiel radon : 2 - Faible avec facteur de transfert ⁽⁴⁾				non	-	-
Commune non concernée par la démarche d'étude du risque lié au recul du trait de côte.						

Etat des risques approfondi (Synthèse Risque Argile / ENSA / ERPS)	Concerné	Détails
Zonage du retrait-gonflement des argiles	Oui	Aléa Fort
Plan d'Exposition au Bruit ⁽⁵⁾	Non	-
Basias, Basol, Icpe	Oui	20 sites * à - de 500 mètres

* Ce chiffre ne comprend pas les sites non localisés de la commune.

(1) cf. section "Prescriptions de travaux".

(2) Secteur d'Information sur les Sols.

(3) Zonage sismique de la France d'après l'annexe des articles R563-1 à 8 du Code de l'Environnement modifiés par les Décrets n°2010-1254 et n°2010-1255 du 22 octobre 2010 ainsi que par l'Arrêté du 22 octobre 2010 (nouvelles règles de construction parasismique - EUROCODE 8).

(4) Situation de l'immeuble au regard des zones à potentiel radon du territoire français définies à l'article R.1333-29 du code de la santé publique modifié par le Décret n°2018-434 du 4 juin 2018, délimitées par l'Arrêté interministériel du 27 juin 2018.

(5) Information cartographique consultable en mairie et en ligne à l'adresse suivante : <https://www.geoportail.gouv.fr/donnees/plan-dexposition-au-bruit-peb>

Attention, les informations contenues dans le second tableau de synthèse ci-dessus sont données à titre informatif. Pour plus de détails vous pouvez commander un Etat des risques approfondi.

Attention, les informations contenues dans ce tableau de synthèse sont données à titre informatif et ne sont pas détaillées dans ce document.

Etat des risques complémentaires (Géorisques)		
Risques	Concerné	Détails
 Inondation	TRI : Territoire à Risque important d'Inondation	Oui <i>Présence d'un TRI sur la commune sans plus d'informations sur l'exposition du bien.</i>
	AZI : Atlas des Zones Inondables	Oui <i>Présence d'un AZI sur la commune sans plus d'informations sur l'exposition du bien.</i>
	PAPI : Programmes d'actions de Prévention des Inondations	Oui <i>Présence d'un PAPI sur la commune sans plus d'informations sur l'exposition du bien.</i>
	Remontées de nappes	Oui <i>Zones potentiellement sujettes aux inondations de cave, fiabilité MOYENNE (dans un rayon de 500 mètres).</i>
 Installation nucléaire	Non	-
 Mouvement de terrain	Non	-
 Pollution des sols, des eaux ou de l'air	BASOL : Sites pollués ou potentiellement pollués	Oui <i>Le bien se situe dans un rayon de 500 mètres d'un ou plusieurs sites identifiés.</i>
	BASIAS : Sites industriels et activités de service	Oui <i>Le bien se situe dans un rayon de 500 mètres d'un ou plusieurs sites identifiés.</i>
	ICPE : Installations industrielles	Oui <i>Le bien se situe dans un rayon de 1000 mètres d'une ou plusieurs installations identifiées.</i>
 Cavités souterraines	Non	-
 Canalisation TMD	Oui	<i>Le bien se situe dans une zone tampon de 1000 mètres autour d'une canalisation.</i>

Source des données : <https://www.georisques.gouv.fr/>

Sommaire

Synthèses	1
Formulaire récapitulatif	5
Localisation sur cartographie des risques	6
Obligations Légales de Débroussaillage	7
Procédures ne concernant pas l'immeuble	8
Déclaration de sinistres indemnisés	10
Argiles - Information relative aux travaux non réalisés	12
Prescriptions de travaux, Documents de référence, Conclusions	13
Annexes	14

État des Risques et Pollutions

Cet état, à remplir par le vendeur ou le bailleur, est destiné à être joint en annexe d'un contrat de vente ou de location d'un bien immobilier et à être remis, dès la première visite, au potentiel acquéreur par le vendeur ou au potentiel locataire par le bailleur. Il doit dater de moins de 6 mois et être actualisé, si nécessaire, lors de l'établissement de la promesse de vente, du contrat préliminaire, de l'acte authentique ou du contrat de bail.

Situation du bien immobilier (bâti ou non bâti) Document réalisé le : 30/04/2026

Parcelle(s) : A50491, A50492
 105 Chem. des Espillières 13400 Aubagne

Situation de l'immeuble au regard de plans de prévention des risques naturels [PPRn]

L'immeuble est situé dans le périmètre d'un PPRn prescrit oui non
 L'immeuble est situé dans le périmètre d'un PPRn appliqué par anticipation oui non
 L'immeuble est situé dans le périmètre d'un PPRn approuvé oui non

Les risques naturels pris en compte sont liés à : (les risques grisés ne font pas l'objet d'une procédure PPR sur la commune)

Inondation Crue torrentielle Remontée de nappe Submersion marine Avalanche
 Mouvement de terrain Mvt terrain-Sécheresse Séisme Cyclone Eruption volcanique
 Feu de forêt autre

L'immeuble est concerné par des prescriptions de travaux dans le règlement du ou des PPRn oui non
 si oui, les travaux prescrits par le règlement du PPR naturel ont été réalisés oui non

Situation de l'immeuble au regard de plans de prévention des risques miniers [PPRm]

L'immeuble est situé dans le périmètre d'un PPRm prescrit oui non
 L'immeuble est situé dans le périmètre d'un PPRm appliqué par anticipation oui non
 L'immeuble est situé dans le périmètre d'un PPRm approuvé oui non

Les risques miniers pris en compte sont liés à : (les risques grisés ne font pas l'objet d'une procédure PPR sur la commune)

Risque miniers Affaissement Effondrement Tassement Emission de gaz
 Pollution des sols Pollution des eaux autre

L'immeuble est concerné par des prescriptions de travaux dans le règlement du ou des PPRm oui non
 si oui, les travaux prescrits par le règlement du PPR miniers ont été réalisés oui non

Situation de l'immeuble au regard de plans de prévention des risques technologiques [PPRt]

L'immeuble est situé dans le périmètre d'un PPRt approuvé oui non
 L'immeuble est situé dans le périmètre d'un PPRt prescrit oui non

Les risques technologiques pris en compte sont liés à : (les risques grisés ne font pas l'objet d'une procédure PPR sur la commune)

Risque Industriel Effet thermique Effet de surpression Effet toxique Projection

L'immeuble est situé en secteur d'expropriation ou de délaissement oui non

L'immeuble est situé en zone de prescription oui non

Si la transaction concerne un logement, les travaux prescrits ont été réalisés oui non

Si la transaction ne concerne pas un logement, l'information sur le type de risques auxquels l'immeuble est exposé ainsi que leur gravité, probabilité et cinétique, est jointe à l'acte de vente ou au contrat de location* oui non

*Information à compléter par le vendeur / bailleur, disponible auprès de la Préfecture

Situation de l'immeuble au regard du zonage sismique réglementaire

L'immeuble est situé dans une zone de sismicité classée en :
 zone 1 zone 2 zone 3 zone 4 zone 5
 Très faible Faible Modérée Moyenne Forte

Situation de l'immeuble au regard du zonage réglementaire à potentiel radon

L'immeuble se situe dans une zone à potentiel radon :
 zone 1 zone 2 zone 3
 Faible Faible avec facteur de transfert Significatif

Information relative aux sinistres indemnisés par l'assurance suite à une catastrophe N/M/T (catastrophe naturelle, minière ou technologique)

L'immeuble a donné lieu au versement d'une indemnité à la suite d'une catastrophe N/M/T* oui non
 *Information à compléter par le vendeur / bailleur

Information relative à la pollution des sols

L'immeuble est situé dans un Secteur d'Information sur les Sols (SIS) oui non
 Selon les informations mises à disposition par l'arrêté préfectoral du 16/10/2019 portant création des SIS dans le département

Situation de l'immeuble au regard du recul du trait de côte (RTC)

L'immeuble est situé sur une commune concernée par le recul du trait de côte et listée par décret oui non
 L'immeuble est situé dans une zone exposée au recul du trait de côte identifiée par un document d'urbanisme :
 oui, à horizon d'exposition de 0 à 30 ans oui, à horizon d'exposition de 30 à 100 ans non zonage indisponible
 L'immeuble est concerné par des prescriptions applicables à cette zone oui non
 L'immeuble est concerné par une obligation de démolition et de remise en état à réaliser oui non

*Information à compléter par le vendeur / bailleur

Situation de l'immeuble au regard de l'obligation légale de débroussaillage (OLD)

L'immeuble se situe dans un périmètre d'application d'une Obligation Légale de Débroussaillage oui non
 L'immeuble est concerné par une obligation légale de débroussailler oui non

Parties concernées

Vendeur Succession POULAIN à _____ le _____
 Acquéreur _____ à _____ le _____

¹ cf. section "Réglementation et prescriptions de travaux".
 1. Partie à compléter par le vendeur - bailleur - donateur - partiel et sur sa seule responsabilité
 Attention ! S'ils n'impliquent pas d'obligation ou d'interdiction réglementaire particulière, les aléas connus ou prévisibles qui peuvent être signalés dans les divers documents d'information préventive et concerner le bien immobilier, ne sont pas mentionnés par cet état.

Inondation

PPRn Inondation, approuvé le 24/02/2017

Concerné*

* L'immeuble est situé dans le périmètre d'une zone à risques

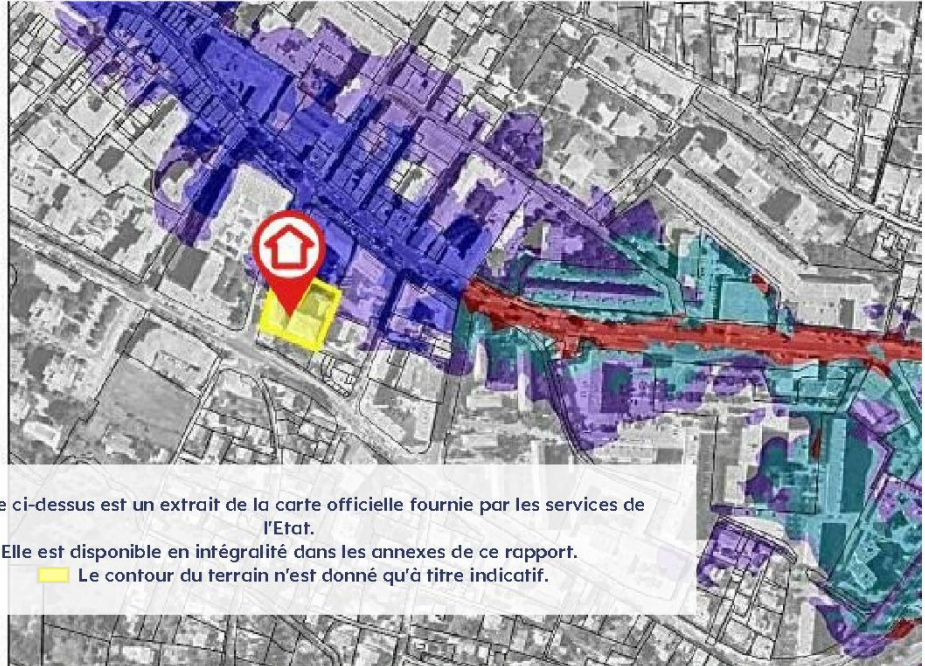
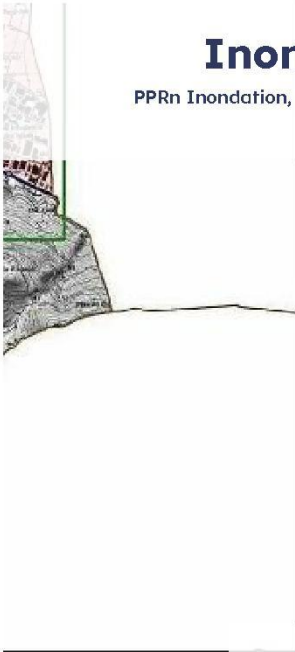

La carte ci-dessus est un extrait de la carte officielle fournie par les services de l'Etat.

Elle est disponible en intégralité dans les annexes de ce rapport.

■ Le contour du terrain n'est donné qu'à titre indicatif.

Mouvement de terrain

PPRn Sécheresse et réhydratation - Tassements différentiels, approuvé le 14/04/2014

Concerné*

* L'immeuble est situé dans le périmètre d'une zone à risques



La carte ci-dessus est un extrait de la carte officielle fournie par les services de l'Etat.

Elle est disponible en intégralité dans les annexes de ce rapport.

■ Le contour du terrain n'est donné qu'à titre indicatif.

Obligations Légales de Débroussaillage

Non Concerné *

* Le bien ne se situe pas dans le périmètre d'application d'une obligation légale de débroussaillage.

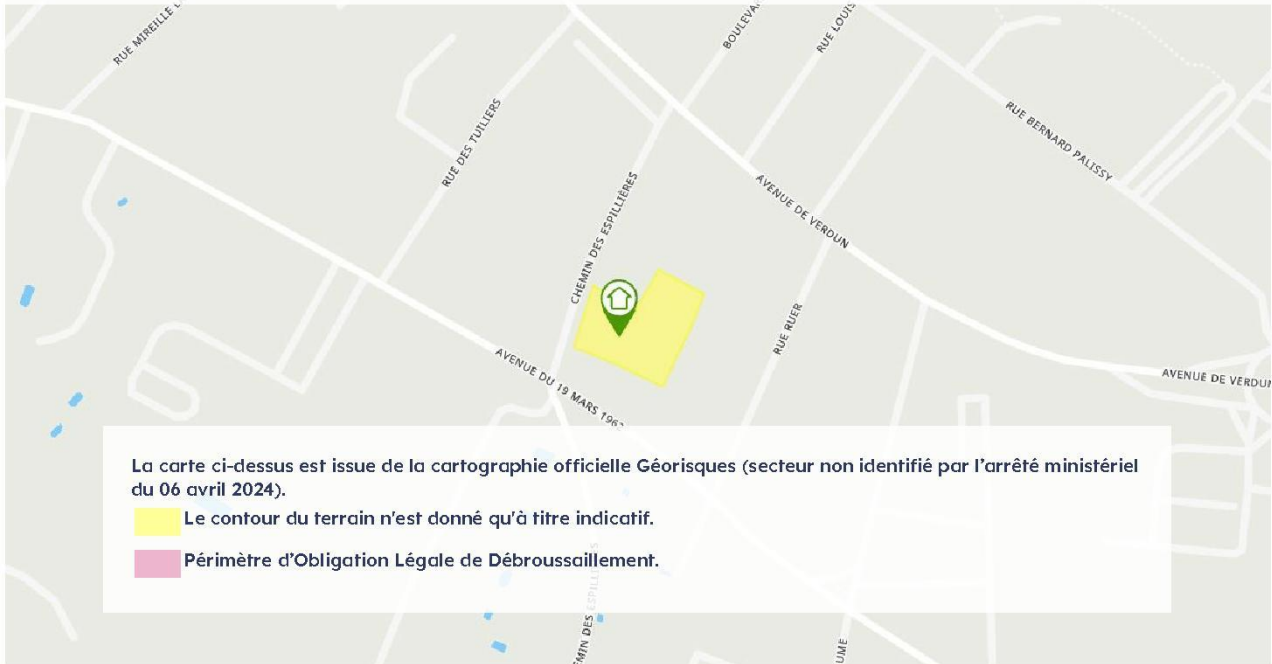

Effectivité des Obligations Légales de Débroussaillage

Le bien doit effectivement être débroussaillé s'il se situe dans un périmètre soumis à des Obligations Légales de Débroussaillage et s'il remplit l'une ou l'autre des conditions suivantes (cf. [article L.134-6](#) du Code forestier) :

- Il se situe aux abords :
 - d'une construction, un chantier ou toute autre installation ;
 - d'une voie privée donnant accès à une construction, un chantier ou toute autre installation ;
- Il se situe dans :
 - une zone urbaine d'un PLU, une zone constructible d'une carte communale ou une partie actuellement urbanisée d'une commune soumise au RNU ;
 - une Zone d'Aménagement Concerté, une Association Foncière Urbaine ou un lotissement ;
- Il accueille
 - des résidences démontables constituant l'habitat permanent de leurs utilisateurs ou des résidences mobiles ;
 - un camping ou un parc résidentiel destiné à l'accueil d'habitations légères de loisirs ;
 - une installation classée pour la protection de l'environnement.

Cartographies ne concernant pas l'immeuble

Au regard de sa position géographique, l'immeuble n'est pas concerné par :

Le PPRn Localisé (fontis) du à des cavités anthropiques, approuvé le 17/11/2000

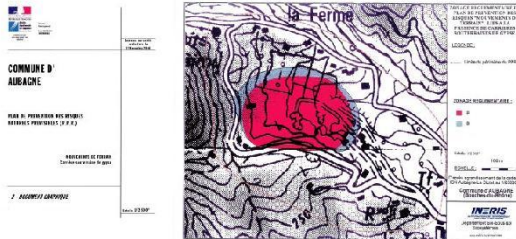

Le SIS Pollution des sols, approuvé le 16/10/2019

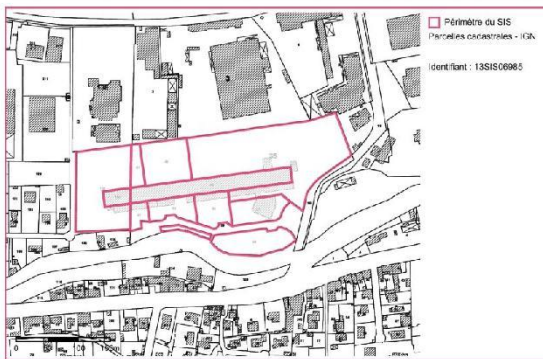

Le SIS Pollution des sols, approuvé le 16/10/2019

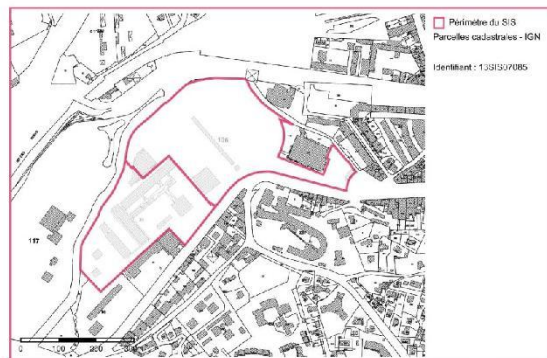
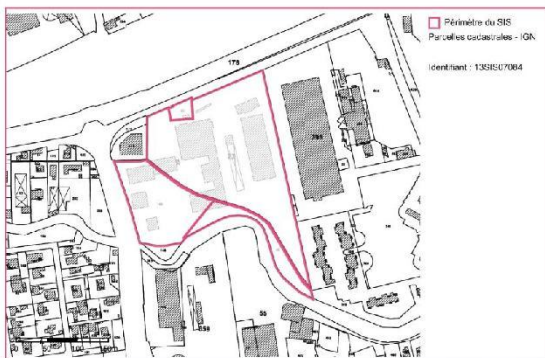
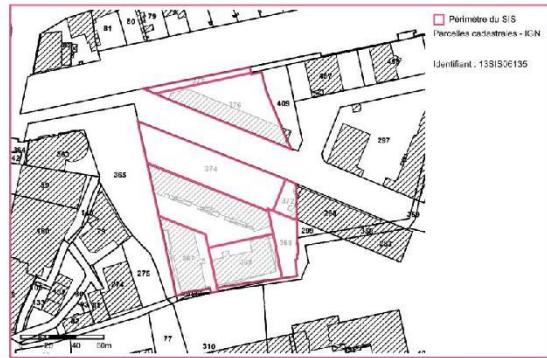
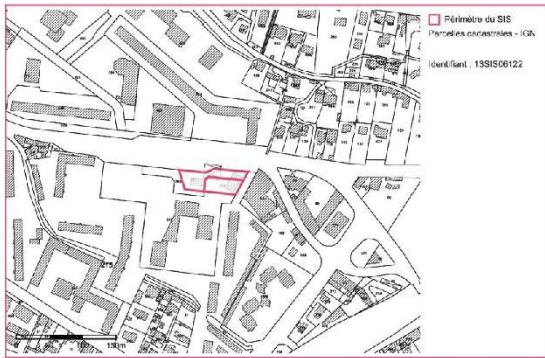

Déclaration de sinistres indemnisés

en application des articles L 125-5 et R125-26 du Code de l'environnement

Si, à votre connaissance, l'immeuble a fait l'objet d'une indemnisation suite à des dommages consécutifs à des événements ayant eu pour conséquence la publication d'un arrêté de catastrophe naturelle, cochez ci-dessous la case correspondante dans la colonne "Indemnisé".

Arrêtés CATNAT sur la commune

Risque	Début	Fin	JO	Indemnisé
Par une crue (débordement de cours d'eau) - Par ruissellement et coulée de boue	21/09/2025	22/09/2025	27/09/2025	<input type="checkbox"/>
Sécheresse et réhydratation - Tassements différentiels	01/04/2023	30/06/2023	02/07/2024	<input type="checkbox"/>
Par une crue (débordement de cours d'eau) - Par ruissellement et coulée de boue	06/09/2022	08/09/2022	08/12/2022	<input type="checkbox"/>
Sécheresse et réhydratation - Tassements différentiels	01/04/2022	30/09/2022	03/05/2023	<input type="checkbox"/>
Par une crue (débordement de cours d'eau) - Par ruissellement et coulée de boue	03/10/2021	05/10/2021	17/10/2021	<input type="checkbox"/>
Par une crue (débordement de cours d'eau) - Par ruissellement et coulée de boue	22/10/2019	23/10/2019	31/10/2019	<input type="checkbox"/>
Sécheresse et réhydratation - Tassements différentiels	01/07/2019	30/09/2019	12/06/2020	<input type="checkbox"/>
Par une crue (débordement de cours d'eau) - Par ruissellement et coulée de boue	09/08/2018	09/08/2018	03/11/2018	<input type="checkbox"/>
Sécheresse et réhydratation - Tassements différentiels	01/01/2018	31/03/2018	09/08/2019	<input type="checkbox"/>
Sécheresse et réhydratation - Tassements différentiels	01/04/2017	30/09/2017	03/11/2018	<input type="checkbox"/>
Sécheresse et réhydratation - Tassements différentiels	01/01/2016	30/09/2016	01/09/2017	<input type="checkbox"/>
Par une crue (débordement de cours d'eau) - Par ruissellement et coulée de boue	14/12/2008	15/12/2008	22/04/2009	<input type="checkbox"/>
Par une crue (débordement de cours d'eau) - Par ruissellement et coulée de boue	09/06/2008	09/06/2008	31/12/2008	<input type="checkbox"/>
Sécheresse et réhydratation - Tassements différentiels	01/01/2006	31/03/2006	23/04/2008	<input type="checkbox"/>
Sécheresse et réhydratation - Tassements différentiels	01/01/2005	31/03/2005	22/02/2008	<input type="checkbox"/>
Par une crue (débordement de cours d'eau) - Par ruissellement et coulée de boue	01/12/2003	02/12/2003	13/12/2003	<input type="checkbox"/>
Sécheresse et réhydratation - Tassements différentiels	01/01/2002	30/06/2002	26/08/2004	<input type="checkbox"/>
Par une crue (débordement de cours d'eau) - Par ruissellement et coulée de boue	19/09/1999	19/09/1999	11/02/2000	<input type="checkbox"/>
Par une crue (débordement de cours d'eau) - Par ruissellement et coulée de boue	07/09/1998	07/09/1998	13/01/1999	<input type="checkbox"/>

Risque	Début	Fin	JO	Indemnisé
Par une crue (débordement de cours d'eau) - Par ruissellement et coulée de boue	21/08/1996	21/08/1996	20/12/1996	<input type="checkbox"/>
Par une crue (débordement de cours d'eau) - Par ruissellement et coulée de boue	06/01/1994	18/01/1994	10/02/1994	<input type="checkbox"/>
Sécheresse et réhydratation - Tassements différentiels	01/10/1993	31/12/1998	05/06/1999	<input type="checkbox"/>
Par une crue (débordement de cours d'eau) - Par ruissellement et coulée de boue	13/10/1991	14/10/1991	15/10/1992	<input type="checkbox"/>
Sécheresse et réhydratation - Tassements différentiels	01/01/1991	30/09/1993	17/03/1995	<input type="checkbox"/>
Par une crue (débordement de cours d'eau) - Par ruissellement et coulée de boue	10/09/1989	11/09/1989	07/02/1990	<input type="checkbox"/>
Sécheresse et réhydratation - Tassements différentiels	01/05/1989	31/12/1990	05/02/1992	<input type="checkbox"/>
Sécheresse et réhydratation - Tassements différentiels	01/09/1988	30/04/1989	08/09/1995	<input type="checkbox"/>
Par une crue (débordement de cours d'eau) - Par ruissellement et coulée de boue	26/08/1986	27/08/1986	09/01/1987	<input type="checkbox"/>
Tempête (vent)	06/11/1982	10/11/1982	19/11/1982	<input type="checkbox"/>

Pour en savoir plus, chacun peut consulter en préfecture ou en mairie, le dossier départemental sur les risques majeurs, le document d'information communal sur les risques majeurs et, sur internet, le portail dédié à la prévention des risques majeurs : <https://www.georisques.gouv.fr/>

Préfecture : Marseille - Bouches-du-Rhône

Commune : Aubagne

Adresse de l'immeuble

105 Chem. des Espillières - Résidence Les Acanthes, Bât 1F
 Parcelle(s) : AS0491, AS0492
 13400 Aubagne

France

Établi le :

Acquéreur :

Vendeur :

Succession POULAIN

Argiles - Information relative aux travaux non réalisés

Conformément aux dispositions de l'article R125-24 du Code de l'environnement pris en son dernier alinéa :

« En cas de vente du bien assuré et lorsqu'il dispose du rapport d'expertise qui lui a été communiqué par l'assureur conformément à l'article L. 125-2 du code des assurances, le vendeur joint à l'état des risques la liste des travaux permettant un arrêt des désordres existants non réalisés bien qu'ayant été indemnisés ou ouvrant droit à une indemnisation et qui sont consécutifs à des dommages matériels directs causés par le phénomène naturel de mouvements de terrain différentiels consécutifs à la sécheresse et à la réhydratation des sols survenus pendant la période au cours de laquelle il a été propriétaire du bien ».

	Oui	Non
L'immeuble présente des désordres répondant aux critères énoncés dans l'article ci-dessus reproduit.	<input type="checkbox"/>	<input type="checkbox"/>

Le vendeur doit joindre à l'état des risques la liste des travaux non encore réalisés permettant un arrêt de ces désordres.

Prescriptions de travaux

Pour le PPR « Inondation » approuvé le 24/02/2017, des prescriptions s'appliquent dans les cas suivants :

- En zone "bleu foncé" et sous la condition "Etablissement Recevant du Public (ERP) de 1ère, 2ème ou 3ème catégorie, construction à usage d'activité, établissement stratégique ou sensible." : référez-vous au règlement, page(s) 43
- En zone "bleu foncé" et sous la condition "aire de camping, caravanage." : référez-vous au règlement, page(s) 47
- En zone "bleu foncé" et sous la condition "aire de stationnement collectif de véhicules." : référez-vous au règlement, page(s) 44
- En zone "bleu foncé" et sous la condition "bâtiment ou installation menaçant ruine." : référez-vous au règlement, page(s) 47
- En zone "bleu foncé" et sous la condition "bâtiment situé dans un secteur d'aléa fort." : référez-vous au règlement, page(s) 44
- En zone "bleu foncé" et sous la condition "citerne ou aire de stockage des polluants ou dangereux." : référez-vous au règlement, page(s) 44
- En zone "bleu foncé" et sous la condition "gros équipement électrique ou matériel sensible à l'eau (tableau électrique, programmateur, module de commande, centrale de ventilation, climatisation...)." : référez-vous au règlement, page(s) 44
- En zone "bleu foncé" et sous la condition "infrastructure routière, réseau, ou service public (gestionnaire)." : référez-vous au règlement, page(s) 46
- En zone "bleu foncé" et sous la condition "lieu d'hébergement collectif (plus de deux logements avec accès commun)." : référez-vous au règlement, page(s) 47
- En zone "bleu foncé" et sous la condition "matériau ou déchet pouvant être emporté par une crue susceptible de provoquer des impacts non négligeables (embâcle, pollution...)." : référez-vous au règlement, page(s) 47
- En zone "bleu foncé" et sous la condition "matériau stocké, objet ou équipement extérieur susceptible de provoquer un impact non négligeable (embâcle, pollution...)." : référez-vous au règlement, page(s) 44
- En zone "bleu foncé" et sous la condition "mur de clôture." : référez-vous au règlement, page(s) 44
- En zone "bleu foncé" et sous la condition "réseau de transport en commun ou réseau de transport de fluides." : référez-vous au règlement, page(s) 46,47
- En zone "bleu foncé" et sous la condition "tout type de bâtiment." : référez-vous au règlement, page(s) 43,44

Documents de référence

- Règlement du PPRn Inondation, approuvé le 24/02/2017
- Règlement du PPRn Sécheresse et réhydratation - Tassements différentiels, approuvé le 14/04/2014
- Note de présentation du PPRn Inondation, approuvé le 24/02/2017
- Note de présentation du PPRn Sécheresse et réhydratation - Tassements différentiels, approuvé le 14/04/2014

Sauf mention contraire, ces documents font l'objet d'un fichier complémentaire distinct et disponible auprès du prestataire qui vous a fourni cet ERP.

Conclusions

L'Etat des Risques en date du 30/04/2026 fait apparaître que la commune dans laquelle se trouve le bien fait l'objet d'un arrêté préfectoral n°IAL-13005-6 en date du 19/05/2017 en matière d'obligation d'Information Acquéreur Locataire sur les Risques Naturels, Miniers et Technologiques.

Selon les informations mises à disposition dans le Dossier Communal d'Information, le BIEN est ainsi concerné par :

- Le risque Inondation et par la réglementation du PPRn Inondation approuvé le 24/02/2017
Des prescriptions de travaux existent selon la nature de l'immeuble ou certaines conditions caractéristiques.
- Le risque Mouvement de terrain Sécheresse et réhydratation - Tassements différentiels et par la réglementation du PPRn Mouvement de terrain approuvé le 14/04/2014
Aucune prescription de travaux n'existe pour l'immeuble.
- Le risque sismique (niveau 2, sismicité Faible) et par la réglementation de construction parasismique EUROCODE 8

Sommaire des annexes

Arrêté Préfectoral n° IAL-13005-6 du 19 mai 2017

Cartographies :

- Cartographie réglementaire du PPRn Inondation, approuvé le 24/02/2017
- Cartographie réglementaire du PPRn Sécheresse et réhydratation - Tassements différentiels, approuvé le 14/04/2014
- Fiche d'information des acquéreurs et des locataires sur la sismicité
- Cartographie réglementaire de la sismicité
- Fiche d'information des acquéreurs et des locataires sur le risque radon
- Fiche d'information des acquéreurs et des locataires sur l'obligation légale de débroussaillage

À titre indicatif, ces pièces sont jointes au présent rapport.

Direction départementale des territoires et de la mer

13-2017-05-19-002

Arrêté n° IAL-13005-6

modifiant l'arrêté n° IAL-13005-05 du 15 janvier 2015
relatif à l'état des risques naturels et technologiques
majeurs de biens immobiliers situés sur la commune de
AUBAGNE



PREFET DES BOUCHES-DU-RHONE

DIRECTION DÉPARTEMENTALE
DES TERRITOIRES ET DE LA MER
Service Urbanisme

Arrêté n° IAL-13005-6
modifiant l'arrêté n° IAL-13005-05 du 15 janvier 2015
relatif à l'état des risques naturels et technologiques majeurs de biens immobiliers situés sur la commune de
AUBAGNE

Le Préfet de la Région Provence-Alpes-Côte d'Azur
Préfet de la zone de défense et de sécurité Sud
Préfet des Bouches-du-Rhône

Vu le code général des collectivités territoriales,
Vu le code de l'environnement, notamment les articles L 125-5 et R 125-23 à R125-27, et R563-4, D563-8-1 portant délimitation des zones de sismicité du territoire français,
Vu le décret n°2004-374 du 29 avril 2004 relatif aux pouvoirs des préfets, à l'organisation et à l'action des services de l'État dans les régions et départements,
Vu l'arrêté préfectoral n° IAL-001 du 7 février 2006 fixant la liste des communes des Bouches-du-Rhône concernées par l'obligation d'information des acquéreurs et des locataires de biens immobiliers sur les risques naturels et technologiques majeurs,
Vu l'arrêté préfectoral 2015215-101 du 3 août 2015 portant délégation de signature à Monsieur Gilles Servanton, directeur départemental interministériel des territoires et de la mer des Bouches-du-Rhône, notamment en matière d'actes relatifs à l'information des acquéreurs et des locataires,
Vu l'arrêté préfectoral n° IAL- 13005-05 du 15 janvier 2016 relatif à l'état des risques naturels et technologiques majeurs de biens immobiliers situés sur la commune de Aubagne,
Vu l'arrêté préfectoral du 24 février 2017 approuvant l'établissement d'un plan de Prévention des Risques Naturels prévisibles d'inondation sur la commune d'Aubagne,
Vu l'arrêté n° 2015217-015 du 3 avril 2017 du directeur départemental interministériel des territoires et de la mer des Bouches-du-Rhône portant délégation de signature aux agents de la direction départementale des territoires et de la mer des Bouches-du-Rhône,

Sur proposition de M. le directeur départemental interministériel des territoires et de la mer des Bouches-du-Rhône;

ARRETE

ARTICLE 1 :

Le document d'information communal (DCI) de la commune d'**Aubagne** joint à l'arrêté n° IAL-13055-05 du 15 janvier 2016 est remplacé par le DCI mis à jour et annexé au présent arrêté.

ARTICLE 2 :

Les documents nécessaires à l'élaboration de l'état des risques pour l'information des acquéreurs et des locataires de biens immobiliers situés sur la commune d'**Aubagne**, comprend : la mention des risques naturels et technologiques pris en compte, la cartographie des zones exposées, l'intitulé des documents auxquels le vendeur ou le bailleur peut se référer, le lien internet de la liste actualisée des arrêtées ayant porté reconnaissance de l'état de catastrophe naturelle ou technologique, le niveau de sismicité réglementaire attaché à la commune. Le document communal d'information sera mis à jour au regard des conditions mentionnées à l'article L 125-5 du Code de l'environnement. Il est librement consultable en mairie d'**Aubagne**, en direction départementale des territoires et de la mer des Bouches-du-Rhône et accessible depuis le site internet des services de l'État dans le département à l'adresse suivante :

<http://www.bouches-du-rhone.gouv.fr/Actualites/A-la-Une/L-information-Acquereur-Locataire>.

ARTICLE 3 :

Une copie du présent arrêté et du document communal d'information qui lui est annexé est adressée au maire de la commune d'**Aubagne** et à la chambre départementale des notaires. Le présent arrêté sera affiché en mairie et publié au recueil des actes administratifs de l'État dans le département des Bouches-du-Rhône.

ARTICLE 4 :

Le secrétaire général de la préfecture des Bouches-du-Rhône, le directeur de cabinet, le directeur départemental interministériel des territoires et de la mer des Bouches du Rhône, et le maire de la commune d'**Aubagne** sont chargés, chacun en ce qui le concerne, de l'application du présent arrêté.

Marseille, le 19 mai 2017

pour le préfet, par délégation

L'Adjoint au Chef du Service
Urbanisme

Signé

Julien Langumier



PRÉFET DE LA
BULGARIE

Bureau d'Urbanisme
104 Rue de la République

Commune d'Aubagne
05 93 55 11 11

Approuvé par
arrêté préfectoral
le 24 février 2017

PLAN DE PREVENTION RISQUES NATURELS
INONDATION DE L'HOUEAUNE

ZONAGE REGLEMENTAIRE

Commune de Aubagne
Planche 3

Relevés
BOIRON-BIGN
DE TROUSSE
DEPARTEMENTAL
DE LA COORDONNEE
DES EAUX EN 2011
DGM 711
DGM 712

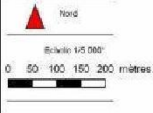

Légende

- Zonage réglementaire
- Rouge: M-ZPPU, F-ZPPU, F-AZU
 - Bleu foncé: M-CU, F-CU
 - Bleu clair: M-AZU
 - Violet: R
 - Périmètre des espaces stratégiques de requalification
 - Limite de commune
 - Limite de parcelle

Plan de situation

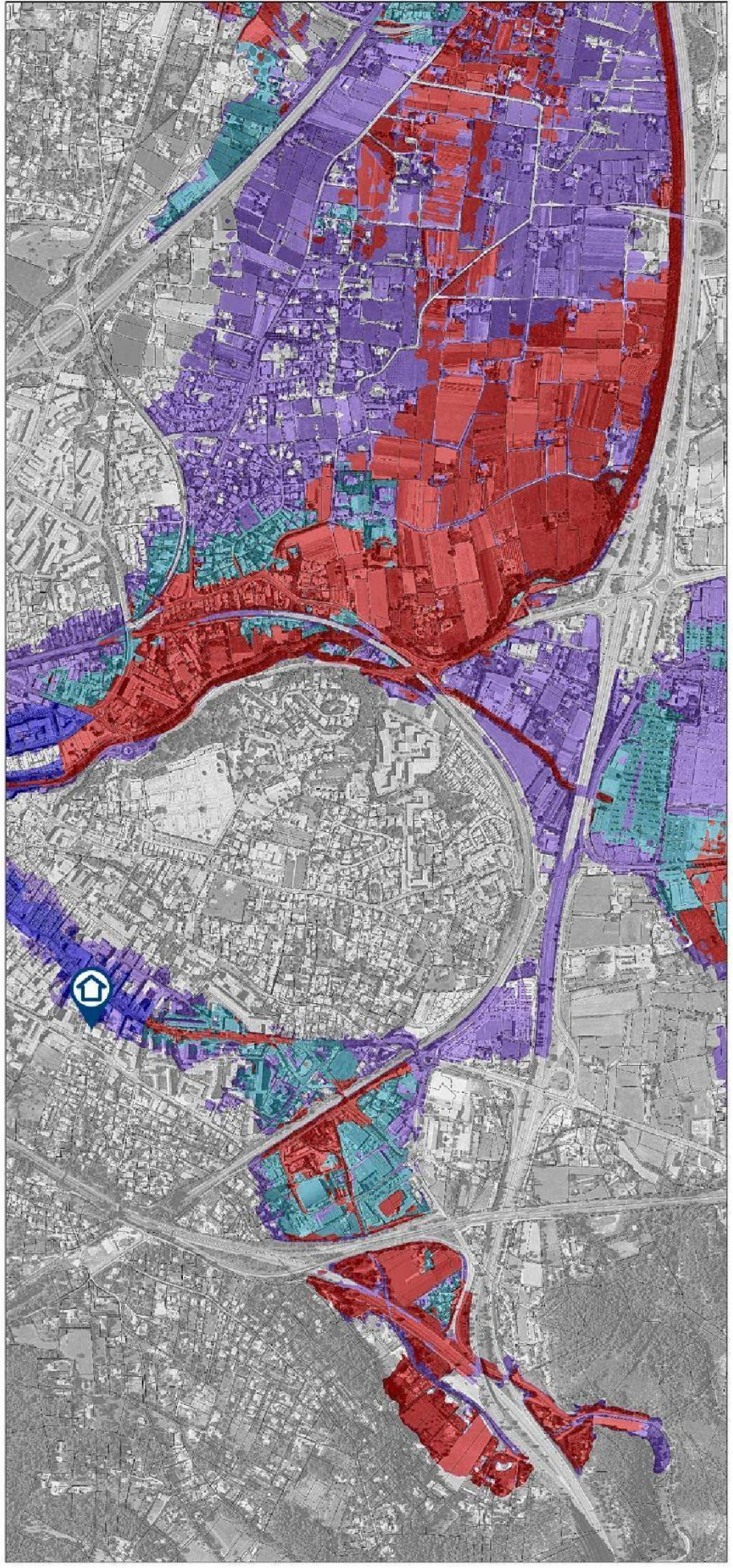
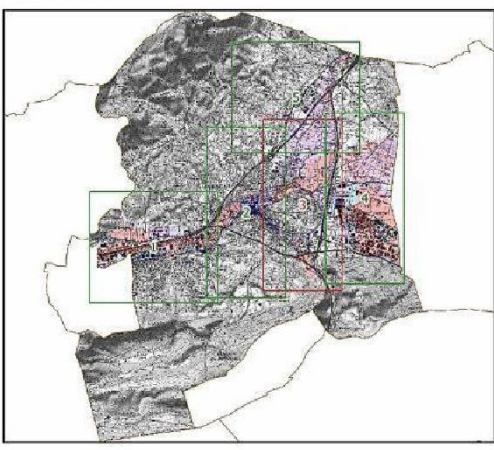

	COMMUNE : Aubagne	Approuvé en conseil municipal le 14/06/2017
	PLAN DE PREVENTION DES RISQUES NATURELS PREVISIBLES (P.P.R.N.) MOUVEMENTS DIFFERENTIELS DE TERRAIN Phénomène de versaillement des argiles	Révisé par le conseil municipal le 14/06/2017
	- 2 - ZONAGE REGLEMENTAIRE Planché Sud	Révisé le 17/08/2017



LEGENDE :

 Zone d'interdiction d'exposer (I.E.)
 Zone d'interdiction d'implanter (I.E.)

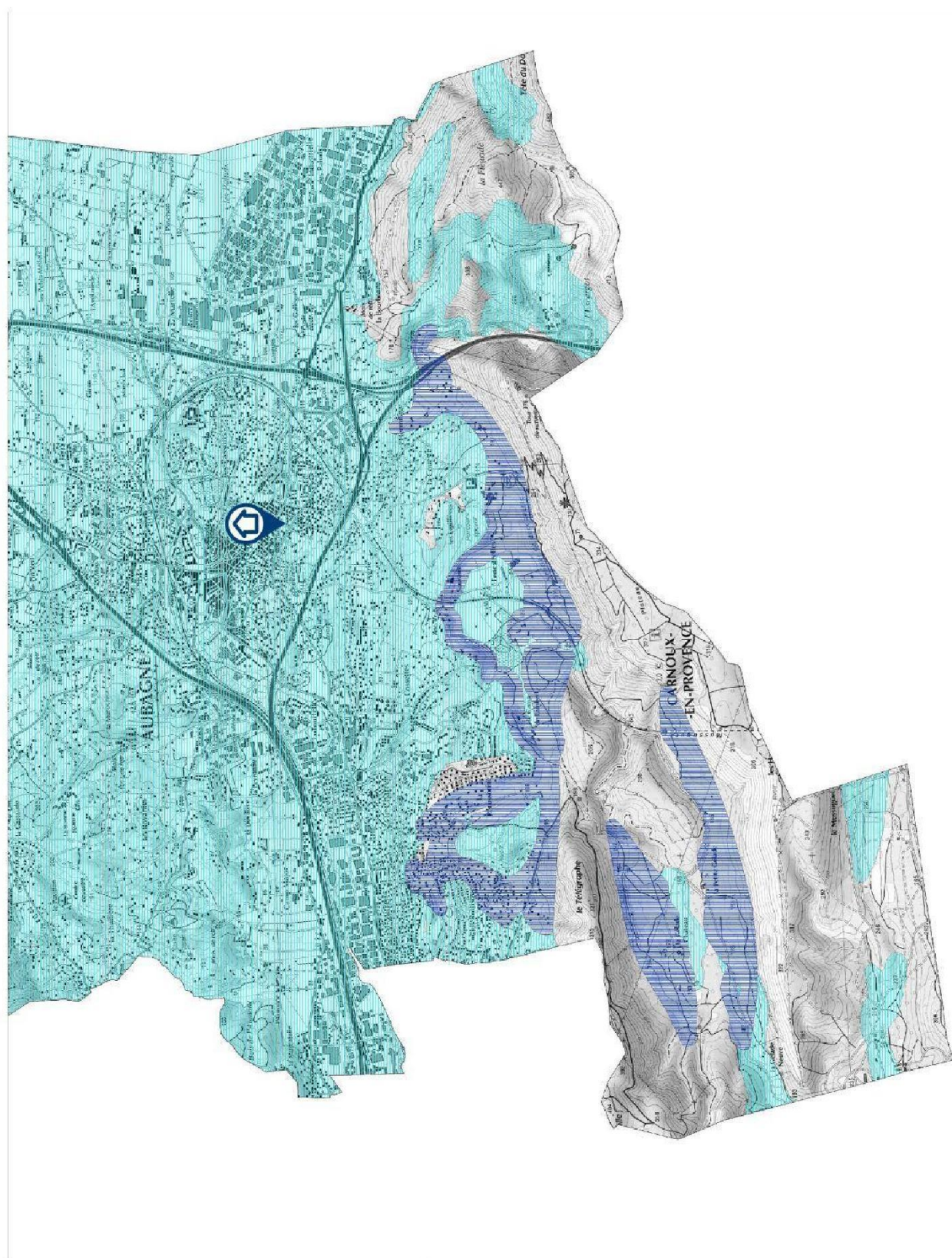

Le zonage sismique sur ma commune



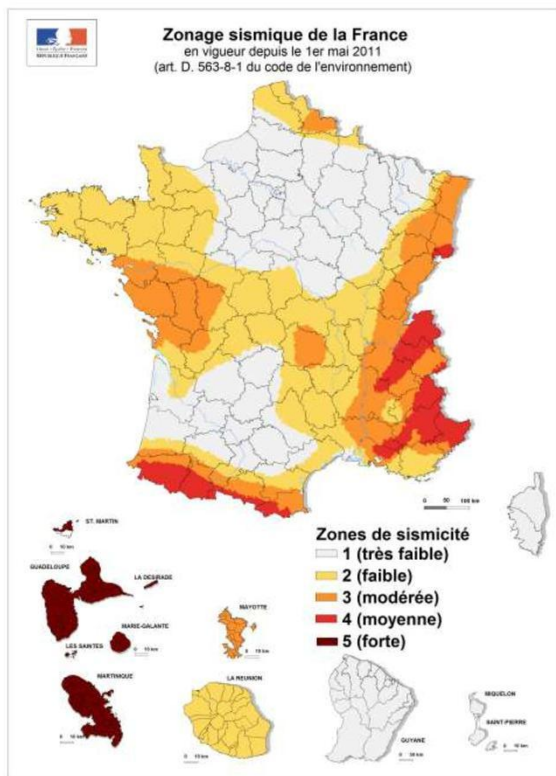

Le zonage sismique de la France:



Les données de sismicité instrumentale et historique et des calculs de probabilité permettent d'aboutir à l'élaboration d'un zonage sismique. Cette analyse probabiliste représente la possibilité pour un lieu donné, d'être exposé à des secousses telluriques. Elle prend en compte la répartition spatiale non uniforme de la sismicité sur le territoire français et a permis d'établir la cartographie ci-contre qui découpe le territoire français en 5 zones de sismicité: **très faible, faible, modérée, moyenne, forte**. Les constructeurs s'appuient sur ce zonage sismique pour appliquer des dispositions de constructions adaptées au degré d'exposition **au risque sismique**.

La réglementation distingue quatre catégories d'importance (selon leur utilisation et leur rôle dans la gestion de crise):

- I – bâtiments dans lesquels il n'y a aucune activité humaine nécessitant un séjour de longue durée**
- II – bâtiments de faible hauteur, habitations individuelles**
- III – établissements recevant du public, établissements scolaires, logements sociaux**
- IV – bâtiments indispensables à la sécurité civile et à la gestion de crise (hôpitaux, casernes de pompiers, préfectures ...)**

Pour les bâtiments neufs		1	2	3	4	5
I		Aucune exigence				
II		Aucune exigence		Règles CPMI-EC8 Zones 3/4	Règles CPMI-EC8 Zone 5	
		Aucune exigence	Eurocode 8			
III		Aucune exigence	Eurocode 8			
IV		Aucune exigence	Eurocode 8			

Si vous habitez, construisez votre maison ou effectuez des travaux :

- en **zone 1**, aucune règle parasismique n'est imposée ;
- en **zone 2**, aucune règle parasismique n'est imposée sur les maisons individuelles et les petits bâtiments. Les règles de l'Eurocode 8 sont imposées pour les logements sociaux et les immeubles de grande taille ;
- en **zone 3 et 4**, des règles simplifiées appelées CPMI –EC8 zone 3/4 peuvent s'appliquer pour les maisons individuelles;
- en **zone 5**, des règles simplifiées appelées CPMI-EC8 zone 5 peuvent s'appliquer pour les maisons individuelles.

Pour connaître, votre zone de sismicité: <https://www.georisques.gouv.fr/> - rubrique « **Connaitre les risques près de chez moi** »

Le moyen le plus sûr pour résister aux effets des séismes est la construction parasismique : concevoir et construire selon les normes parasismique en vigueur, tenir compte des caractéristiques géologiques et mécaniques du sol.

Pour en savoir plus:

Qu'est-ce qu'un séisme, comment mesure-t-on un séisme ? —> <https://www.georisques.gouv.fr/minformer-sur-un-risque/seisme>

Que faire en cas de séisme ? —> <https://www.georisques.gouv.fr/me-preparer-me-protger/que-faire-en-cas-de-seisme>

Le zonage radon sur ma commune

Le zonage à potentiel radon des sols France métropolitaine



Qu'est-ce que le radon ?

Le radon est un gaz radioactif naturel inodore, incolore et inerte chimiquement. Il est issu de la désintégration de l'uranium et du radium présents dans le sol et les roches.

Le radon est présent partout : dans l'air, le sol, l'eau avec une concentration très variable d'un lieu à l'autre suivant de nombreux facteurs : pression, température, porosité, ventilation...

Dans l'air extérieur, le radon se dilue rapidement et sa concentration moyenne reste généralement très faible. Par contre, dans les espaces clos comme les bâtiments, il peut s'accumuler et atteindre parfois des concentrations élevées.

Les zones les plus concernées par des niveaux élevés de radon dans les bâtiments sont celles ayant des formations géologiques naturellement riches en uranium (sous-sols granitiques et volcaniques).

La concentration en radon se mesure en becquerel par mètre cube d'air (Bq/m³) et le niveau moyen de radon dans l'habitat français est inférieur à 100 Bq/m³. Il existe néanmoins d'importantes disparités liées aux caractéristiques du sol, mais aussi du bâtiment et de sa ventilation. La concentration varie également selon les habitudes de ses occupants en matière d'aération et de chauffage.

Quel est le risque pour la santé ?

Le radon est classé comme cancérigène certain pour le poumon depuis 1987 (Centre international de recherche sur le cancer de l'OMS). En effet, le radon crée, en se désintégrant, des descendants solides radioactifs (polonium, bismuth, plomb) qui peuvent se fixer sur les aérosols de l'air et, une fois inhalés, se déposer le long des voies respiratoires en provoquant leur irradiation.

À long terme, l'inhalation du radon conduit à augmenter le risque de développer un cancer du poumon. Cette augmentation est proportionnelle à l'exposition cumulée tout au long de sa vie.

En France, le radon est la seconde cause de cancer du poumon, après le tabac, et on estime qu'environ 3000 décès par an lui sont imputables. Qui plus est, pour une même exposition au radon, le risque de développer un cancer du poumon est environ 20 fois plus élevé pour un fumeur que pour un non-fumeur.

Comment connaître l'exposition au radon dans son habitation ?

Le seul moyen de connaître son niveau d'exposition au radon est de le mesurer grâce à des détecteurs (dosimètres radon) pendant au moins de 2 mois en période de chauffe (mi-septembre à fin avril) dans les pièces aux niveaux les plus bas occupés (séjour et chambre de préférence). En effet, le radon provenant principalement des sols sous les bâtiments, les expositions les plus élevées se situent généralement dans les lieux de vie les plus proches du sol.

Les détecteurs sont commercialisés et analysés par des laboratoires spécialisés (renseignements disponibles sur les sites internet mentionnés dans les contacts utiles ci-dessous). Des détecteurs peuvent également être mis à disposition ponctuellement lors de campagnes de prévention (renseignements auprès de sa commune, de l'agence régionale de santé (ARS) ou de la direction régionale de l'environnement, de l'aménagement et du logement (DREAL)).

Il est recommandé d'avoir un niveau de radon dans son logement inférieur au niveau de référence fixé à 300 Bq/m³, et plus généralement, le plus bas raisonnablement possible.

Comment réduire l'exposition au radon dans son habitation ?

Des solutions techniques existent pour réduire la concentration en radon dans son habitation :

- ✓ aérer quotidiennement son domicile par l'ouverture des fenêtres au moins 10 minutes par jour ;
- ✓ ne pas obstruer les entrées et les sorties d'air, quand elles existent, et les nettoyer régulièrement ;
- ✓ veiller à l'entretien régulier du système de ventilation, quand il existe, et à changer les filtres régulièrement.

Les travaux d'aménagement suivants permettent également de réduire la concentration en radon dans son habitation :

- ✓ assurer l'étanchéité de l'interface entre le bâtiment et le sol vis-à-vis du passage du radon (fissures, joints sol/mur, passages des réseaux) ;
- ✓ améliorer, rétablir ou mettre en œuvre une ventilation naturelle ou mécanique dans le soubassement de son domicile.

Les solutions techniques sont à choisir et à adapter à son bâtiment. Aussi, il est conseillé de faire appel à des professionnels du bâtiment qui pourront réaliser un diagnostic de la situation et aider à choisir les solutions les plus adaptées. Une fois ces solutions mises en œuvre, il est recommandé de vérifier leur efficacité en réalisant de nouvelles mesures de radon.

Information acquéreur – locataire (IAL – article L.125-5 du CE) sur le risque radon

Le potentiel radon des sols

Le potentiel radon des sols représente la capacité du sol à émettre du radon. Il prend en compte la richesse en uranium et radium présents dans les roches du sous-sol, la porosité du sol ainsi que plusieurs facteurs géologiques particuliers pouvant favoriser la remontée du radon vers la surface comme les failles, les cavités souterraines, les zones minières...

Il ne permet pas de connaître la concentration dans son habitation et donc son exposition réelle au radon qui dépend aussi de la qualité de la construction et de son mode de vie. Il permet toutefois d'émettre certaines recommandations selon son intensité.

Recommandations pour un logement situé dans une commune à potentiel radon significatif (zone 3)

Il est recommandé de procéder au mesurage du radon dans son logement dans des pièces aux niveaux les plus bas occupés. Le nombre de détecteurs à placer dépend de la surface du bâtiment, avec a minima deux détecteurs à positionner de préférence dans le séjour et une chambre.

Si les résultats sont inférieurs au niveau de référence de 300 Bq/m³, aucune action particulière n'apparaît aujourd'hui nécessaire, à l'exception des bonnes pratiques en termes de qualité de l'air intérieur de son logement (aération quotidienne de son logement par ouverture des fenêtres au moins dix minutes par jour, pas d'obstruction des systèmes de ventilation...).

Si les résultats dépassent légèrement le niveau de référence, il est recommandé de mettre en œuvre des solutions techniques pour réduire l'exposition au radon dans son habitation. De nouvelles mesures sont à réaliser à l'issue de la réalisation des travaux pour vérifier leur efficacité.

Si les résultats dépassent fortement le niveau de référence (> 1000 Bq/m³), il est fortement recommandé de mettre en œuvre des solutions techniques pour réduire l'exposition au radon dans son habitation. Les solutions sont à choisir et à adapter au bâtiment. Aussi, il est conseillé de faire appel à des professionnels du bâtiment qui pourront réaliser un diagnostic de la situation et aider à choisir les solutions les plus adaptées. Ces solutions peuvent être mises en œuvre progressivement en fonction des difficultés de réalisation ou de leur coût. À l'issue des travaux, il convient de réaliser de nouvelles mesures de radon pour vérifier leur efficacité.

Quel que soit le niveau de radon mesuré dans son logement, si des travaux de rénovation énergétique sont engagés (changement des fenêtres...), il convient de s'assurer du maintien d'un taux de renouvellement de l'air suffisant et d'aérer quotidiennement son logement par ouverture des fenêtres au moins dix minutes par jour. De nouvelles mesures de radon sont également conseillées pour connaître l'évolution de sa situation.

Pour en savoir plus – contacts utiles

Ministère de la transition écologique et de la cohésion des territoires : www.georisques.gouv.fr
Ministère de la santé et de la prévention : <https://sante.gouv.fr/sante-et-environnement/batiments/article/radon>
Au niveau régional :
ARS (santé, environnement) : www.ars.sante.fr
DREAL (logement) : <https://www.ecologie.gouv.fr/services-deconcentres-des-ministeres>
Informations sur le radon :
Institut de radioprotection et de sûreté nucléaire (risque, mesure) : www.irsn.fr/radon



Fiche d'information sur les obligations de débroussaillage

Le bien que vous souhaitez acquérir ou louer est concerné par l'obligation légale de débroussaillage (OLD). Cette fiche précise les modalités qui s'y rapportent.

Le débroussaillage autour des habitations, routes et autres installations ou équipements est la meilleure des protections : **90 % des maisons détruites lors des feux de forêt se situent sur des terrains pas ou mal débroussaillés.**

Débroussailler les abords de son habitation, **c'est créer une ceinture de sécurité en cas de feu de forêt**, dans le but de se protéger, de protéger ses proches et ses biens, faciliter l'intervention des secours et de protéger la biodiversité et son cadre de vie.



Terrain respectant les obligations de débroussaillage, source : ONF.

Le débroussaillage consiste sur une profondeur d'au moins 50 mètres¹ autour de son habitation, à **réduire la quantité de végétaux** et à **créer des discontinuités** dans la végétation restante.

Ce n'est ni une coupe rase, ni un défrichage. Il s'agit de couper la végétation herbacée, les buissons et les arbustes, et selon votre département, de mettre à distance les arbres pour qu'ils ne se touchent pas.

Cette mesure est rendue obligatoire par le code forestier dans les territoires particulièrement exposés au risque d'incendie. Sont concernées toutes les **constructions situées à l'intérieur et à moins de 200 mètres des massifs forestiers, landes, maquis ou garrigues classés à risque d'incendie.**

Cette obligation relève de la responsabilité du propriétaire de la construction.

Selon la configuration de votre parcelle, et pour respecter la profondeur du débroussaillage, vous pourriez être tenu d'intervenir sur des parcelles voisines, au-delà des limites de votre propriété.

En cas de non-respect de ces obligations, vous vous exposez à des sanctions, qu'elles soient pénales ou administratives

¹ Le préfet ou le maire peut porter cette obligation à 100 mètres.

QUELLES RÈGLES S'APPLIQUENT SUR VOTRE TERRAIN ?

Vous pouvez consulter le zonage informatif à l'adresse suivante :

<https://www.georisques.gouv.fr/me-preparer-me-protger/OLD-obligations-legales-de-debroussailement>

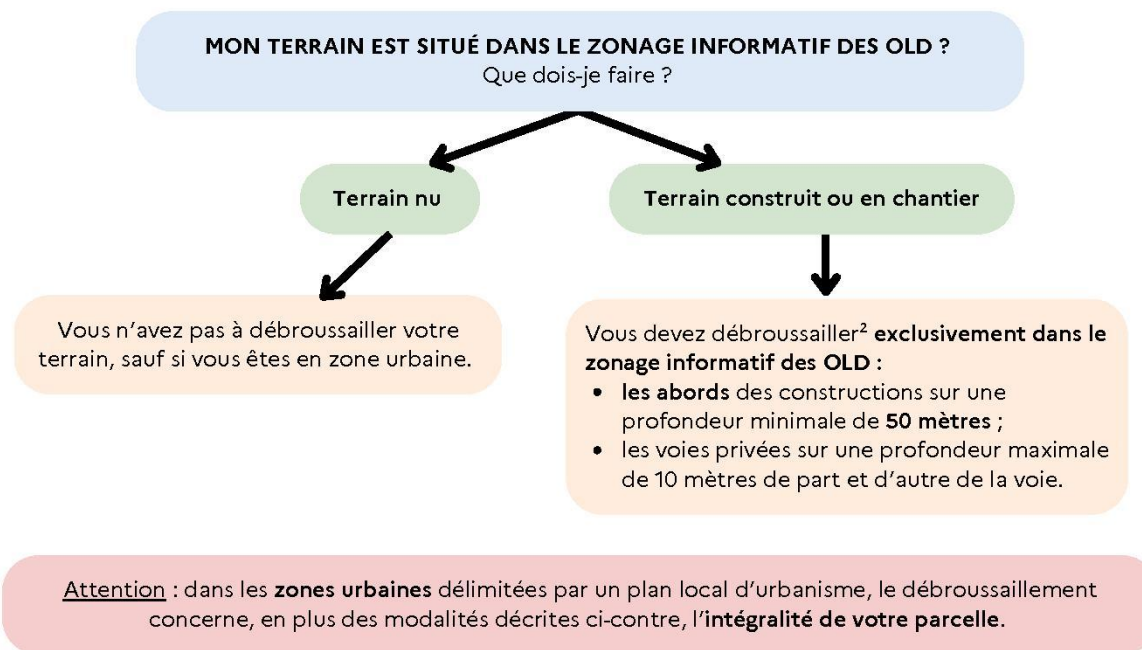

Des règles particulières peuvent s'appliquer :

- aux terrains situés à proximité d'infrastructures linéaires (réseaux électriques, voies ferrées, etc.) : profondeur de débroussailement, consignes de mise en œuvre, etc. ;
- et aussi aux terrains servant d'assiette à une zone d'aménagement concertée, une association foncière urbaine, un lotissement, un site SEVESO, un camping, etc.

Qui est concerné par les travaux de débroussailement ?

Le propriétaire de la construction est responsable du débroussailement autour de celle-ci. Un locataire peut effectuer le débroussailement si cela est précisé dans son contrat de location, cela n'exonère cependant pas le propriétaire de sa responsabilité pénale.

Attention : les obligations légales de débroussailement liées à vos constructions sont à réaliser sur une **profondeur minimale de 50 mètres** à compter de celles-ci. Elles ne se limitent pas nécessairement aux limites de votre parcelle. **Vous pouvez donc être amené à réaliser des travaux de débroussailement sur une parcelle voisine.**

Dans ce cas :

- informez vos voisins de vos obligations de débroussailement sur leur terrain. Il est recommandé de formaliser votre demande d'accès par un **courrier avec accusé de réception**, précisant la nature des travaux à réaliser ([modèle de courrier](#)) ;
- vos voisins peuvent choisir d'effectuer eux-mêmes le débroussailement qui vous incombe. Cependant, s'ils ne souhaitent pas le réaliser eux-mêmes mais qu'ils vous refusent l'accès, ou qu'ils ne répondent pas à votre demande d'accès au bout d'un mois à compter de la notification, la responsabilité du débroussailement leur incombera. Vous devrez en informer le maire.

² Dans la limite du zonage informatif des obligations légales de débroussailement.

³ Cette profondeur est fixée par arrêté préfectoral.

EXEMPLE :



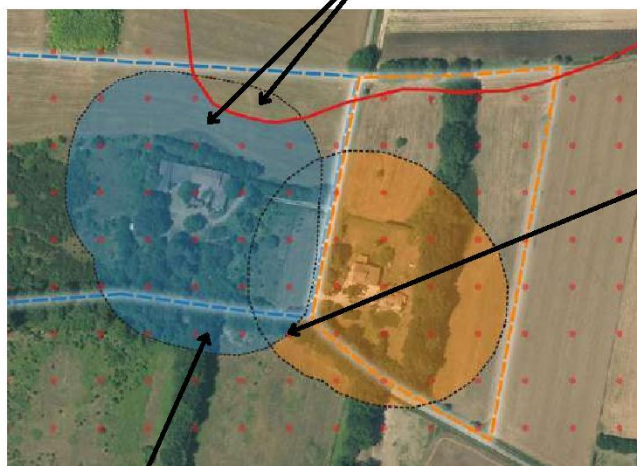



Le propriétaire débroussaille les abords de sa maison sur une profondeur de 50 mètres à l'intérieur seulement du zonage informatif des OLD.



Source : IGN - ortho express 2020

En cas de superposition, l'obligation de mise en œuvre incombe en **priorité au propriétaire de la zone de superposition**.

Si la superposition concerne une **parcelle tierce** qui ne génère pas d'OLD elle-même, **chaque propriétaire dont les OLD débordent** sur cette parcelle est responsable du débroussaillage des zones les plus proches des limites de sa propre parcelle.

-  Zonage informatif des OLD
-  Parcelle propriétaire A
-  OLD qui incombe au propriétaire A
-  Parcelle propriétaire B
-  OLD qui incombe au propriétaire B
-  Profondeur de 50 mètres autour des constructions

Attention, le débroussaillage doit être réalisé **de manière continue sans tenir compte des limites de la propriété et peut ainsi déborder sur une parcelle voisine**.

COMMENT ET QUAND DÉBROUSSAILLER ?

Les modalités précises de mise en œuvre du débroussaillage sont adaptées au mieux aux conditions locales de votre département. **Premier réflexe : allez consulter le site de votre préfecture !**

Le débroussaillage comprend plusieurs types de travaux :

- des travaux de réduction importante de la végétation, qui peuvent nécessiter la coupe d'arbres ou d'arbustes, travaux recommandés durant les saisons d'**automne et d'hiver** ;
- l'entretien des zones déjà débroussaillées, qui consiste à maintenir une faible densité de végétation au sol en coupant les herbes et les broussailles ;
- le nettoyage après une opération d'entretien, comprenant l'élimination des résidus végétaux et l'éloignement de tout combustible potentiel aux abords de l'habitation.



Que faire des déchets verts ?

Vous pouvez les broyer ou les composter, car ils sont biodégradables. Vous avez également la possibilité de les déposer à la déchetterie. Vous pouvez vous renseigner auprès de votre mairie pour connaître les modalités de traitement des déchets verts dans votre commune, communauté de communes ou agglomération.

QUE RISQUEZ-VOUS SI VOUS NE DÉBROUSSAILLEZ PAS VOTRE TERRAIN ?

Ne pas débroussailler son terrain, c'est **risquer l'incendie de son habitation**, mettre l'environnement et soi-même **en danger et compliquer l'intervention des services d'incendie et de secours**. Vous vous exposez également à des sanctions, telles que :

- des **sanctions pénales** : de la contravention de 5e classe, pouvant aller jusqu'à 1 500 €, au délit puni de 50 €/m² non débroussaillé ;
- des **sanctions administratives** : mise en demeure de débroussailler avec astreinte , amende administrative allant jusqu'à 50 €/m² pour les zones non débroussaillées , exécution d'office : la commune peut réaliser les travaux et facturer le propriétaire ;
- une **franchise sur le remboursement des assurances**.



Maison non débroussaillée, partiellement détruite par le passage d'un feu, Rognac (13), source : ONF.

Pour aller plus loin sur les obligations légales de débroussaillage :

[Site internet de votre préfecture](#)

Jedebroussaille.gouv.fr

[Dossier expert sur les feux de forêt | Géorisques](#)

[Obligations légales de débroussaillage | Géorisques](#)

[Articles L.134-5 à L.134-18 du code forestier](#)



**MINISTÈRE
DE LA TRANSITION
ÉCOLOGIQUE,
DE LA BIODIVERSITÉ,
DE LA FORÊT, DE LA MER
ET DE LA PÊCHE**

*Liberté
Égalité
Fraternité*

Direction générale de la prévention des risques - Janvier 2025

 Attestation d'assurance

ATTESTATION

D'ASSURANCE RESPONSABILITE CIVILE Contrat n° : 11442952504

Responsabilité Civile Professionnelle
Diagnosticteur technique immobilier

Nous, soussignés, AXA FRANCE IARD S.A., Société d'Assurance dont le Siège Social est situé 313 Terrasses de l'Arche – 92727 NANTERRE Cédex, attestons que :

DIAGMED
1120 ROUTE DE GÉMÉDOS GEMADON
CENTRE D'AFFAIRES ALTA-ROCCA BÂT A
13400 AUBAGNE

A adhéré par l'intermédiaire de LSN Assurances, 39 rue Mstislav Rostropovitch 75815 Paris cedex 17, au contrat d'assurance Responsabilité Civile Professionnelle n° 11442952504.

Garantissant les conséquences pécuniaires de la **Responsabilité Civile Professionnelle** de la société de Diagnostic Technique en Immobilier désignée ci-dessus dans le cadre des activités listées au contrat, *sous réserve qu'elles soient réalisées par des personnes disposant des certificats de compétence en cours de validité exigés par la réglementation et des attestations de formation, d'Accréditation, d'Agrément, de Qualification au sens contractuel.*

Le montant de la garantie Responsabilité Civile Professionnelle est fixé à :

2 000 000 € PAR SINISTRE ET PAR ANNEE D'ASSURANCE.

LA PRESENTE ATTESTATION EST VALABLE POUR LA PERIODE DU 01/01/2026 AU 31/12/2026 INCLUS SOUS RESERVE DES POSSIBILITES DE SUSPENSION OU DE RESILIATION EN COURS D'ANNEE D'ASSURANCE POUR LES CAS PREVUS PAR LE CODE DES ASSURANCES OU PAR LE CONTRAT.

LA PRESENTE ATTESTATION NE PEUT ENGAGER L'ASSUREUR AU DELA DES LIMITES, DES CLAUSES ET DES CONDITIONS DU CONTRAT AUXQUELLES ELLE SE REFERE.

Fait à PARIS le 12 décembre 2025
Pour servir et valoir ce que de droit.
POUR L'ASSUREUR :
LSN, par délégation de signature :

LSN Assurances
39 rue Mstislav Rostropovitch
CS 40020 - 75017 PARIS
RCS Paris 388 123 005 - N°ORIAS 07 000 473

AXA France IARD SA

Société anonyme au capital de 214 799 030 Euros
Siège social : 313, Terrasses de l'Arche - 92727 Nanterre Cedex 722 057 460 R.C.S. Nanterre
Entreprise régie par le Code des assurances - TVA intracommunautaire n° FR 14 722 057 460
Opérations d'assurances exonérées de TVA - art. 261-C CGI - sauf pour les garanties portées par AXA Assistance

> Certificat de compétence



**Certificat de compétences Diagnostiqueur Immobilier
N°261**

Monsieur BELLOTT Christian

Amiante sans mention Selon arrêté du 1er juillet 2024	Amiante Date d'effet : 20/12/2024 : - Date d'expiration : 19/12/2031
Amiante avec mention Selon arrêté du 1er juillet 2024	Missions spécifiques, bâtiments complexes Date d'effet : 05/06/2024 : - Date d'expiration : 19/12/2031
DPE individuel Selon arrêté du 20 juillet 2023	Diagnostic de performances énergétiques Date d'effet : 20/12/2024 : - Date d'expiration : 19/12/2031
DPE avec mention Selon arrêté du 20 juillet 2023	DPE par immeuble, bâtiments à usage autre que d'habitation Date d'effet : 20/12/2024 : - Date d'expiration : 19/12/2031
Electricité Selon arrêté du 1er juillet 2024	Etat de l'installation intérieure électricité Date d'effet : 20/12/2024 : - Date d'expiration : 19/12/2031
Gaz Selon arrêté du 1er juillet 2024	Etat de l'installation intérieure gaz Date d'effet : 20/12/2024 : - Date d'expiration : 19/12/2031
Plomb sans mention Selon arrêté du 1er juillet 2024	Constat du risque d'exposition au plomb Date d'effet : 20/12/2024 : - Date d'expiration : 19/12/2031
Termites métropole Selon arrêté du 1er juillet 2024	Etat relatif à la présence de termites dans les bâtiments Date d'effet : 20/12/2024 : - Date d'expiration : 19/12/2031
Audit Energétique Selon le décret du 20 décembre 2023 Et selon l'arrêté du 14 juin 2024	Audit Energétique Date d'effet : 07/04/2025 : - Date d'expiration : 19/12/2031

Ce certificat est émis pour servir et valoir ce que de droit,
Edité le 26/06/2025, à Pessac par MOLEZUN Jean-Jacques Président.



Siège : 30, Avenue de Canteranne – 33600 PESSAC
Tél : 05.33.89.39.30 – Mail : contact@lcp-certification.fr - site : www.lcp-certification.fr
SAS au capital de 15 000€ - SIRET : 80914919800040 – RCS BORDEAUX – 809 149 198 -- Code APE : 7022 Z
Enr487@ LE CERTIFICAT V014 du 18-06-2025



➤ Éléments de repérage

Descriptifs pièces et volumes

Désignation	Descriptif
Sous-sol (1) Garage	Sol (Béton) Mur (Parpaings) Plafond (Hourdis parpaings) Porte (Métallique Basculante)

Schéma de repérage

Le présent schéma de repérage est un schéma de circulation permettant de localiser les éléments repérés dans les différents rapports. Il est non coté et non contractuel.

Sous-sol



Réf : DIA-CBE01-2604-056	Titre	Planche de repérage technique
--------------------------	-------	-------------------------------

105 Chemin des Espillieres, Résidence Les Acanthes, Bât 1F, 13400 AUBAGNE	Indice A	Auteur : Monsieur Christian BELLOTT	Bat. A du plan de masse
---	----------	--	----------------------------



Textes de référence

Article L.271-4 à L.271-6 du Code de la Construction et de l'Habitation
 Article R.271-1 à R.271-5 du CCH
 Ordonnance 2005-655 du 8 juin 2005

Précisions sur le dossier de diagnostic technique (DDT)

Un dossier de diagnostic technique, fourni par le bailleur, doit être annexé au contrat de location lors de sa signature ou de son renouvellement et comprend le cas échéant un diagnostic de performance énergétique, un constat de risque d'exposition au plomb et un état des risques naturels et technologiques. Pour les logements situés dans un immeuble collectif dont le permis de construire a été délivré avant le 1er janvier 1975, l'état de l'installation intérieure de gaz et d'électricité devront être réalisés pour les contrats de location signés à compter du 1er juillet 2017. Pour les autres logements, l'état de l'installation intérieure de gaz et d'électricité devront être réalisés pour les contrats de location signés à compter du 1er janvier 2018.

En cas de vente de tout ou partie d'un immeuble bâti, un dossier de diagnostic technique, fourni par le vendeur, est annexé à la promesse de vente ou, à défaut de promesse, à l'acte authentique de vente. En cas de vente publique, le dossier de diagnostic technique est annexé au cahier des charges. Il doit, suivant le type de biens, contenir les documents suivants :

- Un constat de risque d'exposition au plomb (CREP),
- Un état mentionnant la présence ou l'absence d'amiante,
- Un état relatif à la présence de termites dans le bâtiment,
- Un état de l'installation intérieure de gaz,
- Un état des risques naturels miniers et technologiques,
- Un diagnostic de performance énergétique (DPE),
- Un état de l'installation intérieure d'électricité,
- Un document établi à l'issue du contrôle des installations d'assainissement non collectif (depuis le 1^{er} janvier 2011).

Si l'un de ces documents produits lors de la signature de la promesse de vente n'est plus en cours de validité à la date de la signature de l'acte authentique de vente, il est remplacé par un nouveau document pour être annexé à l'acte authentique de vente.

D'après l'article R.271-4 du Code de la Construction et de l'Habitation, est puni de l'amende prévue pour les contraventions de la cinquième classe le fait :

- Pour une personne d'établir un document contenu dans le dossier de diagnostic technique sans respecter les conditions de compétences, d'organisation et d'assurance définies par les articles R. 271-1 et R. 271-2 et les conditions d'impartialité et d'indépendance exigées à l'article L. 271-6 ;
- Pour un vendeur de faire appel, en vue d'établir un document contenu dans le dossier de diagnostic technique, à une personne qui ne satisfait pas aux conditions de compétences, d'organisation et d'assurance définies aux articles R. 271-1 et R. 271-2 ou aux conditions d'impartialité et d'indépendance exigées à l'article L. 271-6.

La récidive est punie conformément aux dispositions de l'article 132-11 du code pénal.
 Aucun formalisme particulier n'est prévu par le législateur pour la réalisation du DDT

AUBAGNE, le 30/04/2026

Sucession POULAIN

105 Chemin des Espillieres
Résidence Les Acanthes, Bât 1F
13400 AUBAGNE

Référence Rapport : DIA-CBE01-2604-056

Objet : **Attestation sur l'honneur**

105 Chemin des Espillieres Résidence Les Acanthes, Bât 1F
13400 AUBAGNE

Garage, RDC

Date de la visite : 28/04/2026

Sucession,

Conformément à l'article R.271-3 du Code de la Construction et de l'Habitation, je soussigné, Monsieur BELLOTT Christian, atteste sur l'honneur être en situation régulière au regard des articles L.271-6 et disposer des moyens en matériel et en personnel nécessaires à l'établissement des états, constats et diagnostics composant le Dossier de Diagnostic Technique (DDT).

Ainsi, ces divers documents sont établis par une personne :

Présentant des garanties de compétence et disposant d'une organisation et de moyens - appropriés (les différents diagnostiqueurs possèdent les certifications adéquates - référence indiquée sur chacun des dossiers),

Ayant souscrit une assurance permettant de couvrir les conséquences d'un engagement de sa responsabilité en raison de ses interventions (montant de la garantie de 2 000 000 € par sinistre et par année d'assurance),

N'ayant aucun lien de nature à porter atteinte à son impartialité et à son indépendance ni avec le propriétaire ou son mandataire qui fait appel à elle, ni avec une entreprise pouvant réaliser des travaux sur les ouvrages, installations ou équipements pour lesquels il lui est demandé d'établir l'un des documents constituant le DDT.

Nous vous prions d'agréer, Sucession, l'expression de nos salutations distinguées.

Monsieur BELLOTT Christian
DIAGMED

